中華郵政特准掛號認爲新聞紙類

# 盛京時報

（大正十三年十一月四日）
陰歷……十月八日
中日祀祝大典休刊。
本報價目 每張銅幣八枚 每月現大洋八角 ▲外埠連郵費目 每月現大洋九角五分 半年現大洋五圓二角 全年現大洋拾圓
告白刊費 一行五號字十五字起 每日刊費一日 現大洋壹圓 長期另議
發行人 宮川貫作 編輯人 菊池貞二 印刷人 石原庄太郎
發行所 盛京時報社 盛京時報支社 盛京時報支社

## 選論　別開生面歟

馮氏入京。其神速有如天馬。燕京風物。頓有面目一新之慨。於玆令人目爲乾坤一擲者。蓋不足怪也。惟觀諸昨日和平命令及討逆總司令免職命令之極不澈底。徒爲彌縫的行爲。吾人不得不抱駭異之念。而此果爲馮玉祥之所不容。遂至曹總統被逼。行其退位之舉。但總統提出辭表于國會。斯固爲正式手續。然前行賄選之國會。決難免夫立法的罪過。夫以劣跡顯著之國會。使其機續存在。則政界將益墮于混濁腐敗之淵。今次之政變。非普通一遍之政變。亦非轉瞬卽逝如走馬燈之政變。必須一變舊態發生新態之政變。易詞言之。其爲政變。須有改革之義。原夫民國以來之政變。每次徒增其腐敗之度者。祇緣彌縫敷衍。苟且一時之結果耳。政客弄諸國會。軍人玩于兵械。或以法理的依據而謀私利。或以地盤的主張而護私權。是卽中國改造之所以未能入于正軌之因。故今次之政變。不可不爲維新的。歐諺所謂擦淨石板。非另換一副頭面不可。馮氏以軍人不干政爲標榜。顧其自身已爲政變之發動者。民國改造。凡士農工商軍人政客。皆須有其責。吳子玉常大聲疾呼軍人不干政。而其實際則不然。北京要政。每必容喙。所謂軍人不干政之語。乃爲表面迴避責任。內行干涉之實之幾矣。故馮氏屢行使用此語。反有與人惡印象之嫌。且民國以來。中國紛糾。多起因于軍隊之過剩。整理斯過剩軍隊。即斬除中國政治之禍源。夫此手段方法。多以軍人之手腕技倆爲主。今若標榜軍人不干政之論。超然立于政團之外。其將何以實行廢督裁兵乎。要之今次之政變。須爲維新的。宜聯合各界人士。而爲維新改革之一團。凡于未來禍源種子。政治癥結。不可不予以斬除。而望新政之發現也。

## 山東對政變之眞相
### 軍事會議之兩派主張

十月三十日濟南信云。自北京政變發生。魯省軍務。頓見吃緊。鄭督理爲宣布保境安民之宗旨事。通電京津各魯紳云。查京變消息傳來以後。人心異常恐慌。玆爲保境安民計。不得不作正式之聲明。琦等自入戎行。牢抱紳訓。救民護國。此志不渝。雖國事難言。而對於維護第二桑梓。此心稍盡。事實具在。魯人盡知。故今後時事。無論如何變幻。總以保境安民爲主旨。區區職志。統祈鑒察云。

（一）鄭督理以津浦膠濟兩路沿線。荒僻處多。値此冬令。屑小最易竊發。防範更宜嚴密。以昭愼重。特電令兩路沿綫駐軍遵照。在沿路綫之橋樑涵洞處所。一律加派崗兵。荷槍實彈。晝夜駐守。以重防務云。

據軍界方面消息。自鄭督理由五師師長榮陞後。所遺山東軍務幫辦一缺。運動者大有人在。中央無法應付。是以久懸不決。前日督理公署接吳佩孚來電。轉頒大總統命令。特派濟南鎭守使施從濱幫辦山東軍務。惟施氏肯否任此艱鉅。尙不可知。

近日北京政變以來。吳氏於日前曾拍致兗州鎭守使張培榮密電。內容莫明。突於前日上午。張鎭守使來濟。外傳係應當局電召。及向各方面探詢。始知張氏來濟任務。係奉吳總司令密電。令抽調混成第六旅馬登瀛團。開赴天津應援。張氏特來濟。與鄭督理磋商領開拔費。及兗州局一帶。應如何塡防。磋商結果如何。尙未探悉。惟聞兗屬士紳得悉撤防消息函電紛馳。籲請當局注意地方匪患。勿遽行撤防。又嶧縣省議員。劉永壽等。接本縣來電。得悉駐寨莊六旅三營營長張華亭奉令北拔。地方防務空虛。請轉向督理挽留。該議員等。於前日聯袂晉謁鄭督理。當由宋參謀長接見。該議員等首先說明來意。求督理注重地方。不得輕於撤防。宋參謀長當答謂。六旅之開拔。係奉吳總司令直接電令。非出於督理之意。督理無法阻止云云。又據聞第六旅係七成軍隊。實額有二千餘人。如抽調一團。當有一千餘人。前日該旅曾向津浦路要車。並聞有廿九晚可以到濟消息。是開拔一節。已箭在弦上。只遲早間耳。

又自北京政變後。吾東當局會議結果。取保境安民主義。撤回駐津辦理兵站人員。並於二十六日起。實行停止運輸餉糈。昨聞吳總司令代表石桂生孔祥森二人。於二十六日晚抵濟。會見當局 。自二十七日起。仍照常供給前線餉糈云。

近來吳氏由山海關撤回軍隊一部。約三師人。預備向北京進攻。並一再派人來東。分謁軍民兩長。請撥五師一旅。赴津助戰。當局雖有保境安民之表示。但以吳氏函電交馳。專員頻來。勢不能置諸不理。故決計召集全省高級軍官。開緊急會議。徵詢意見。遂分電旅長以上各級軍官。來省列席。共同討論。日來應電而至者。有兗州鎭守使張培榮。曹州鎭守使徐鴻賓。第四旅旅長張建功。第五旅旅長李森。第二旅旅長胡瑩儒。中央第二十混成旅旅長吳長植。第七旅旅長張培勳。煙台鎭守使張懷斌。第五師第十旅旅長王翰章等。聞廿九日午前。業作一度非正式之談話。由各自陳述意見。預備提出討論。雖以軍事秘密。外間並不詳悉。惟聞當時主張頗爲紛歧。施從賓。張培榮。徐鴻賓三鎭守使。主張容納省議會之要求。保守中立。而宋振綱參謀長孫宗先師長。則主張出師討馮云。

聞昨日（二十九）上午十一時半。有河南軍隊第三師。第六旅第十二團第三營營長袁玉三。帶軍隊一營。過濟開往天津。聞其餘各部。日內亦將陸續開拔云。

## 研究
## 保護外國基督教宣教師問題（一）
曾友豪

近來內地土匪及亂兵猖獗。常擄及外僑。因爲按照中外約章。外國在華外交官及商人。止能在通商口岸經營工商業。惟『傳教士（得）在各省租買田地。建造自便』（中法條約第六款）所以被擄外僑。多爲宣教師。因此有許多研究人疑問。外國政府能否因其國民在華享有治外法權。卽可於至不得已時派兵至內地保護外國教堂及宣教師。

我以爲此種問題。可從中外國際間條約成案及宣教師傳教的原理兩方面答覆。自明朝末年以還。基督教派來中華的宣教師。代有其人。他們深入內地。與平民相混住。縱與鄰居有事。亦只得與之同受地方官裁判。一八五八（咸豐八）年俄英法美四國分別與清廷締結天津條約以爲基督教宗旨。在勸人爲善。無論傳教及奉教的中西人士。苟自身安分。遵守教規。地方官及非教徒不能加以欺侮。淩虐。或騷擾。至內地宣教師應該享受治外法權與否條約上向來沒有明白的規定。按照清廷舊例地方官對於教士訴訟。彼用稟呈。此用批答。與待本國百姓無異。外國僑民在通商口岸。得行使領事裁判權及經營租界。傳教士在內地。卻不能享有此等特殊的權利。同時外國宣教師得在內地購買土地造築房屋。而外國工商階級絕不能在內地經商作工。此等法律及事實。都容易使我們斷定居留內地的外國教士。應當與中國平民共同經歷甘苦的環境。現行國際公法。承認國家有亂外僑所受損害。如與本國國民相似。則亂事發生之政府。對外備不負任何賠償的責任。（未完）

## 出席世界教育大會問題

▲改進社徵集統計材料

中華教育改進社。爲預備出席世界教育大會問題。昨特通電各省區。徵求教育統計材料。以資提案。如下。

敬啓者。世界教育會議。去年在美國開會。本社郭秉文。曾被選爲該會副會長。兼亞洲部部長。使吾國於國際教育上得一重要地位。該會第二屆會議。將在英國蘇格蘭舉行。本社爲吾國於國際教育地位計。仍應推舉代表前往與會。現擬徵集全國最近教育統計材料。將吾國教育狀況。爲精密之統計。以備各代表屆期攜帶赴會。與各國教育相參較。現已製就調查表格送貴省各縣教育局。請於接信後一月內。就所有事實分項塡註。寄還本社。誠恐吾國教育調查方在萌芽。各縣教育局或不甚注意。爲特函請貴廳分行各縣教育局。務令於接到本社調查表時。即行塡繳。萬勿延閣。俾利進行。事關我國教育與國際間之地位。敬希惠賜贊助。允即查照辦理。附呈調查表格一紙。敬請察閱存查爲荷。

## 長江五省之討馮通電

天津消息。頃據本埠各報登載齊燮元等之討馮電如下。

（銜略）共和立國。一紀於玆。幾越顚危。甫能抵定。建國制憲。五族同欽。中外額手。想望太平。孰忍仇國害民。去順效逆。本年□盧稱亂。國是漂搖。賴我袍澤同人。合力一心。協除暴逆。盧已逋逃。□又挫敗。方謂剷芟荊蔓。永固苞桑。乃逆賊馮玉祥。反骨外張。禍心內蘊。冢突京邑。虎踞中樞。脅奪政權。矯發僞命。鄰交駭愕。民衆倉皇。首善神州。將淪沈陸。禍迫肩睫。敢緩被纓。馮逆向在行間。受我大總統及吳巡閱使卵翼涵容。以有今日。總干衆命。寄重長城。久推心腹於遠林。豈料肝膽之楚越。何至廿同梟獍。自比仇讎。據城竊而作鼠狐。昏謬窮凶。上負三元。下仇萬姓。昔馮以陸建章葭莩之誼。因緣援繫。獲厠戎行。朕陸之徒。本共讎敵。奈何反顏事仇。背本忘恩。揆其人格。已絕天良。反覆貪任。貪殘敗類。今三軍討逆之衆。當九仍垂就之功。國本存亡。民族生死。決於衆所共見。馮旣受明令。從事前軍。果有隱衷何不自出。乃於中流共樹。自斷帆檣。絕險同車。先無論其爲金帛所遷。鼓簧所煽。覬推輪幅。是有快心顚覆。快意淪胥。覦非分。睚眦私嫌。豈竟無一隙之明。乃甘種全國之禍。神奪其魄。自絕於天。等元首於弁髦。報深恩以推刃。雖螳螂之臂。會不足以當車。而豺狼之心。豈可聽其當道。顧念巾裳舊友。列戟羣公。誰非廉藺之交。共歃祖劉之誓。肯明大義。寧志同仇。燮元等投袂先驅。風雝受命。業已陳師鞠旅。雲集星馳。衆志成城。前鋒旣接。蕩平逆醜。指日可期。更望瀛海同盟。共發同天塹愾。以萬千義勇之士。破二三反側之徒。成敗昭然。義無顧慮。遺典重光於日月。國基再造於河山。小醜殲除。永昭炯戒。勳在民國。時不可失。維同志諸公幸垂聽焉。大局幸甚。齊燮元。孫傳芳。杜錫珪蔡成勳。周蔭人。馬聯甲。楊樹莊。李景曦。同叩。沁（二十七日）印

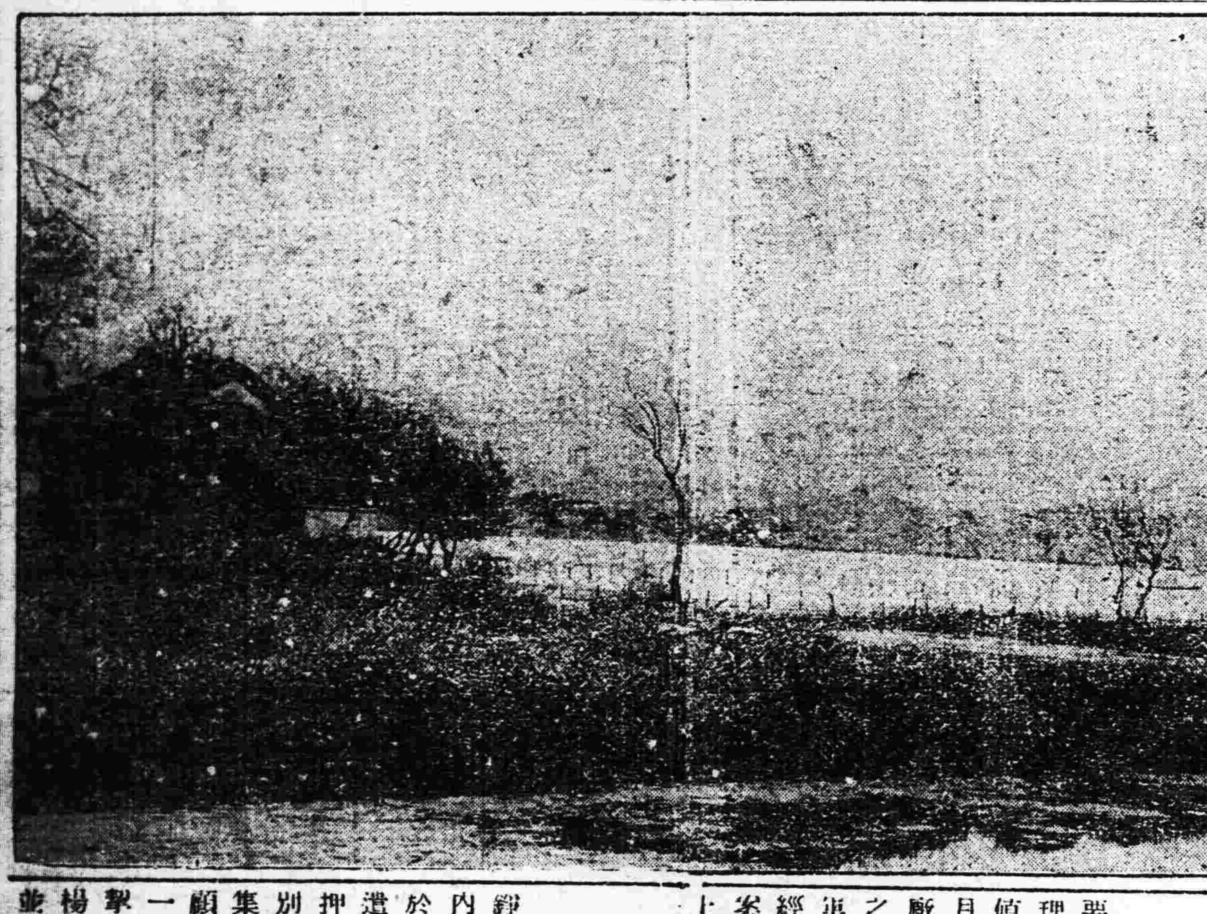

## 長篇日記　廿載春夢（二十三）（獅琇）

第二十章　癸亥

身擁厚資。豈廿伏處。朔日夕。即驅車於衆陸。葉盤之需。節貲之費。照例開銷逾常格。仲霞亦面現喜色。不似爲年關所窘。受何箏勸通者。小坐未移時。院中呼仲霞。若有客來。未旣。大賊謝賞。及仲霞返。余詢。之伊稱新識之萬姓客。余唉曰。汝勿相欺。奚有新識之客。即肯如此捧場者。伊曰。吾何敢誑語。容暇當詳告之。余初擬稍留即去。今知萬至。妬意與餒性併發。乃決定宿此。

仲霞每赴他室恆久。余益滋不悅。遂同伊曰。萬某若留。余當去矣。伊曰。渠俄頃即行。祈稍安勿燥也。余憤而不語。剎那間。元緒賊仲霞送客。自窗隙窺之。萬某步庭中。著灰布皺羊裘。頂苦力式青毡便帽。身軀瘦小。容色憔悴。約隸黑籍無疑。仲霞從其後。且語且行。覘其狀。諒係瘋生之輩。仲霞必不待渠以誠也。曩時妬意。頓消無遺。是晚。余下榻於此。鴨爐永熱。蠟燭高燒。集麗姝四五。圍團擲骰爲戲。至夜深如許。局闌人靜。與仲霞剝元肉棗栗多枚。煮薏米作粥。餉啖偕寢。樂煮融融。深情密密。溯憶十年前。作客歷下。與月卿圓蘅時。共度新歲。曾嘗此甜蜜況味。往事若夢。不堪回首。欣幸之餘。弗禁又繁感慨。

枕畔喁語時。伊歷述識萬之原委。並祈予以諒解。謂萬係瀋陽籍。亦舊家子。惟僅識之無。復不能操正業。烟賭生涯。尙弗落寞。擁中人產。經濟能自主。於花界。實爲門外漢。雖批杷門巷或曾踐步。然貌瘦傷餓。恒受天然之淘汰。未獲半允結果。（未完）

## 贛省倡設兵工廠

▲謂爲維持治安之根本辦法

安昌通信。軍隊爲維持治安所必要。而軍械又爲軍隊所必備。蔡督理維持本省治安。不遺餘力。茲以値此四方多事鄰氛不靖之秋。特於月前呈請大總統。於本省倡設兵工廠一所。俾可就近創造。免感輸運之苦。並咨農商部註册。旹派軍署軍務課長朱毓棟。及捷安瀛船公司經理陳藹舟。赴上海採辦機器各在案。玆聞朱陳二員。奉命後。已在上海將機器購妥。大小共計七架。業於前日運到南昌。現察兼省長已委造幣廠季會辦兼充該廠總辦。並聘請德國高等工程師葛爾廉指導一切刻已籌備妥善。一俟造幣廠房屋修理完竣。即可實行開造云。

## 蕭耀南電告出兵

漢口函云。蕭耀南於十月二十五日。電駐鄂各師旅長云。准吳敬電。先討馮後對奉。總部擬移天津。以便指揮。除調蘇浙陝豫皖川洛兵北上外。請速飭寇張兩旅。開拔北上。共張撻伐等因。除電復照辦外。特電知照等語。

## 沈鴻英自謂攻克全縣

▲並云縣城秩序現已恢復

桂省戰事。沈鴻英進佔桂林後。近又乘勝攻克全縣。玆聞某方昨曾接到馬日。（二十一日）來電一則。報告戰勝經過如下。陸氏敗竄湘邊。尙不悔過。陰謀搆亂。勾結外兵。妄思捲土重來。作死灰復燃之想。本月文日拂曉。意來反攻。猛力撲我陣線防地。胡英據報。當即親赴前方。指揮各部。分頭迎擊。激戰數小時。敵即敗退。我軍追至咸水。適韓彩鳳由柳敗竄。欲赴全縣與陸合力。遇我追兵。即加入作戰。數小時。敵復敗走。我軍追至沙子包布防。號日我軍又與敵鏖戰於鳳凹亭及飛鸞橋一帶。自辰至酉敵人頑强抗抵。死傷枕藉。始棄城向黃沙河潰奔。我軍即於是日收復全縣城。兩役計奪獲槍枝七百桿。機關槍兩架。俘擄敵軍官兵四百餘名。輜重無算。刻縣城秩序均已恢復。地方安堵。謹電奉聞。沈鴻英馬。

## 軍事結束後之滬訊

上海通信。楊化昭自十五日徐樹錚失敗後。渠即避入租界日本醫院內。匿蹟銷聲者迄已一週矣。今鑒於所部之軍隊。業經齊燮元全數編遣。調離上海。而徐樹錚又經領團押送出洋。滬上殊難站立。遂謀往別地。事前經孫中山派委來滬。招集舊部。組織第四軍。援助盧何之顧忠琛氏。亦爲所部各軍於本星期一經蘇齊遣散。在滬孤立無援。顧氏黎同其參謀任援道決計仍返廣東。楊化昭初擬赴東。嗣經顧任之邀約並先電致孫文。本日接得回電有歡迎楊往之字樣。故三人當日即購定太古公司之四川輪客位。在上午十一時隨瀛笛聲中而逝赴香港轉至廣東矣。

上海知事自張允明委李壽慈充任後。此間縣商會已迭電省署。請瞿知事剋速來滬蒞新。瞿氏得韓紫老之催促後。本日已來上海。途中先已至眞茹面見齊燮元也。今日瞿氏抵滬。首先至龍華。謁見張允明。籍討口氣。張對瞿言。余（張自稱）在此一二日內。亦將離滬。汝儘可到縣去接你的任。辦你的事。瞿即辭出至縣署。同往者有隨員僕從等八名。詎與李壽慈接見之下。李忽言吾係奉張司令之訓令而來。應須得張司令訓令而去。未便輕易交卸與汝。瞿乃無法。祇得退出縣署。而於下午親赴眞茹見齊燮元。請示辦法矣。

連日盛傳齊燮元來滬。自寶山王固磬等。且兩次至站恭迓。詎知本日夜間猶未見到。直至午後八時許此間始得確息。謂齊在眞茹辦理軍隊編遣事。手續紛繁。而輪送未完。以孫傳芳又已返杭。故齊已打消來滬之念。決已將各軍輪送竣事後便逕返南京矣。至對於上海總商會所請。廢除護軍使。遷移兵工廠一電今日已來復電。表示贊同。但言刻正在規劃之中。而未能即時實現。惟於兵工廠之管理上。已有發生牴牾之事。蓋該局局長已經孫傳芳派委楊邦藩接去在先。而今齊氏又有加委宋某前至該局接伊。正不知如何解決也。

本埠水陸交通。火車祇通松江。小火輪亦祇杭嘉禾等地復業。而滬寧路綫。雖客票已售三天。然火車迄未通過南翔。而蘇滬各地之小火輪。更未恢復通航也。在嘉定羅與一帶之內地。亂兵搶劫。仍舊橫行無阻。皖軍方面之方振武別動隊。今日亦實行遣散矣。

## 四川鹽款之支配與當局之爭執

▲全年收入爲數不爲不多
▲惜被主客各軍把持以盡

重慶通信。四川爲富腴省分。全年收入。在歉薄之年。尙有二千七百萬。平穩年歲。卽數達三千萬。若遇豐稔。數尤過之。從前川省。行政官與財政廳權限不分。易致官吏之侵漁。淸趙爾巽督川時。每縣特設一經徵局。使離知縣而獨立。每年比較溢出七百餘萬。其豐富可想。而今則闘窮至於此極。防區制實爲其重大原因。在各軍分駐之地。名爲防區。或數縣歸一軍。或一軍轄一縣。甚或一縣同駐數軍。如今日之安岳樂至等縣是。某軍駐某縣。某縣之地丁正雜各稅。以及行政司法。彼種種特權。完全歸駐軍之掌握。彼輩卽可爲所欲爲。其原因卽在於此。今鄧錫侯身爲省長。猶致慨於防區制之不良。則劉湘劉成勳長川時。鄧錫侯卽把持防區之健將。至今請君入甕。始知個中之痛苦。此川事之所以無辦法也。綜計川省財政。除正常收入三千萬外。益以雜稅護商費等。又約二千餘萬。幾達千三萬。爲數不爲不多。惜被主客各軍。把持以盡。省公署無絲毫提款之權。現狀至爲怪特。省政府旣如此困窮。於是軍民兩長。不得不變自炯炯。咸注視大宗之鹽款矣。

鄧錫侯爲一鹵莽武人。絕對不諳政治爲何物。其左右又無理財之人才。北京政府之所以舉此重任畀鄧者因其狡悍奸猾。特以此羈縻之。不然。彼觖望怨尤。難免不爲廣西沈鴻英之第二。鄧受命以後。本擬稅駕成都。以便居中控制。詎楊森同行嫉妬。拒絕其來。不得已而在重慶設置省長行署。卽此簡單設備。亦苦於經費無出。最低限度。每月非開支一萬元不能敷衍。合川縣者嘉陵江一重要津也。該處有稅捐局一所。除一切開支。每月贏餘約一萬餘元。彼地駐紮防軍。爲鄧錫侯部下陳鼎勳師長。稅捐局長。卽陳鼎勳之團長。鄧擬另委一人前往接替。卽將每月贏餘一萬餘元。作省行署之開支。詎料委去人員。抵合以後。被該團長拉出槍斃之。鄧亦無可如何。鄧以省長資格。其命令尙不行於自己直轄部下。其他可想而知。陳鼎勳在合川。日以刮錢爲事。其部下不過有槍一千餘枝。而徒手兵則有四五千人。駐紮合川。不過數月。勒索地方。將近百萬。槍殺良民關丁約三千餘。焚燬民房七百餘間。四川全省暗無天日。現象大概如此。讀者能不聞而咋舌乎。鄧爲省長。無術籌款。又無力約束其部下。於是乃想分管鹽款之一辦。主張每年在鹽款下撥十萬元。作重慶省長行署之經費。而楊森至今絕對反對。蓋四川鹽款。向爲熊克武所把持。往歲撥川。全川地盤。爲兩軍所分割。因之川中洋稽核員。主張勿論爲熊爲楊。均不准推取。上年袁祖銘在重慶。誘禁洋人。勒令簽字。釋後。該外人反抗。仍不生効力。袁氏所提五十萬鹽款。祇落得一紙空文。迨撥川功成。吳佩孚直電楊森。四川鹽款。由楊一人支配。因之川軍將領。大多數咸抱不平。督長命令發表。省長有財政全權。鹽款當然應歸鄧錫侯支配。鄧據理力爭。楊森置之不理。並年撥十萬元作省行署經費亦不准。鄧無法對付。乃央求三省辦作主。劉存厚與鄧本屬同系不生問題。袁祖銘本欲分潤此款。因急於這兵回黔。希冀成都助械。亦不肯得罪楊森。結果預征江巴兩縣地丁一年。劉湘則銳意清鄉。事權不屬。亦不欲過問此等事。此事楊森與鄧錫侯尙彼此爭執。未能解決。近聞有一倂報效奉直大戰說。而川民苦矣。

## 豫軍經過徐州

徐州通信。東北戰事。自馮玉祥於二十三日率軍入京。通電罷戰後。情勢大變。徐州檢察廳長楊以敬。當由其兄天津警務處長楊以德電知。徐人聞悉之下。雖覺可爲詫異。但以距離懸遠。或不至受若何影響。該豫軍暫編第三混成旅長馬燦林。於二十四日午後六時。全軍由浦口開到。到徐後。卽向徐州官廳。要索糧餉。並言彼軍已奉令開赴山海關前敵。因兵士在嵐山戰爭疲乏。不願前往。且兵士已十五個月未曾關餉。棉衣今尙未備。現在到此。若無糧餉。發生意外。彼將不負責任云云。徐人聞知。極爲惶恐。當將城中所有之警察。警備營。調至津浦路站。遠遠監視。如臨大敵。一面由警察廳。銅山縣公署。商會等處。分別爲籌餉款。至二十五日上午十時。籌齊三千元送去。豫軍得銀後。並不於津浦路北上爲吳佩孚聲援。乃竟於今日午後三時。乘隴海車西上。皆在車上偃臥。狀極頹喪。非復一月前開來時之精神矣。

## 羅素痛論英國在華之帝國主義（續）

…威海衛應踐諾歸還…
…在華英人專助腐敗分子…

中國將進於能拒絕外國侵略之地位。外國侵略昔以武力。今則大半以腐敗齷齪手段。欲此種手段之成功必須將正大光明之人物擯除於高外。而中山卽爲居高位之正大光明位之人物。此所以必竭力排斥之也。

上海附近現在進行中之戰事。未必有重大破壞之結果。此爲吳佩孚張作霖間已延長數年之敵抗之一部分。中國戰事罕有流血甚烈者。於全體公衆尤少影響。泰晤士報對中國素來不甚友睦。亦於論文（九月十一日）中謂中國戰事『留有餘時餘力。以供他方面之活動。商業文化持續不斷。其持異的教育運動之發展。似無物足以阻止之。』其簡易國語敎授已普及於各村鎭矣』唯同時該報又有數語。似贊成中國在西方勢力之下。卽不妨大顯其武力者中國人中現有一人爲英美人之寵兒。卽所謂基督將軍馮玉祥是也。泰晤士報謂彼之軍隊爲『中國最優等之軍隊。』中國一般兵士大抵祇能爲長距離之交戰。獨馮部萬人不畏以槍刺血肉相搏。而衞過任何省軍之陣綫。』異哉泰晤士報斯言。基督主義之在中國。其意味殆卽爲利用刺刀與血肉相搏乎。

現有一極簡單之問題。吾人希望現政府予以滿意的解決者。卽威海衞問題是也。依租借條約之規定。吾人佔據該埠。祇能以俄人佔據旅順之期爲限。然俄人喪失旅順。幾已二十年。而英人至今佔據威海衞該埠與吾人完全無用。願猶久佔不去。貝爾福在華會中許諾立卽無條件歸還該埠於中國。至今未曾踐言。吾意麥克唐那爾氏與顧巖鑒氏或從未聞及此問題。果曾聞及之者。吾敢斷言在華英員。亦必予以一十分濟穢眞相之報告。

吾英與中國距離遼遠。對華措置悉操縱於駐華委員之手。而此等官員乃反對工黨政府之宗旨者。故工黨政府所能實同之政黨決無實施希望。閣員事務股繁。何暇深考所得報告之虛實。預供給報告之人皆挾强固之偏見。卽使非出於本心。其報告決不能無偏的色彩。吾意工黨欲行其政策。非將若干要同情於其政策之人。置諸外務部。及外交界之重要地位不可。

吾並非謂吾人應積極贊助孫中山。吾乃僅謂吾人應守眞正之內務卽使在是的方面。亦不宜干涉之。現時吾人對於中國。則秘密加以干涉。且輒立于非的方面。在華英人大多數對於中國人窺取其寺之最腐敗頑舊分子。而對於新式有作爲之人物。則時之詛罵不遺餘力。此種態度之眞原因。爲有思想有作爲之人物能識破西方之陰謀。努力抵禦。故勢不兩立。我政府之閣員無論如何不願爲在華之資本主義服務。但若不致力考核英銀行英商及英員所供給之報告。則勢必變爲資本主義之奴隸也。（完）

## 中外要電

# 吳軍敗退 肆意暴行 (二日發 天津專電)

### 兵隊沿途掠奪售賣 切斷電綫阻碍電報 人心恐慌逃入租界

馮軍已于昨日開始全體戰綫之總攻擊 又電馮軍已于今早佔領楊村旋即進迫北倉吳軍正向天津陸續退却 又電云大沽吳軍約可兩萬掠奪暴行所在皆是並在沿途售賣此項掠奪品及槍械等件情形頗爲混雜 又電云吳佩孚已令電話局將段祺瑞及其他要人之電話綫一律截斷並令電報局嚴重檢閱一切電報極力阻碍對外通信

又北京二日電吳軍現已完全失敗難望再起 又天津二日電直軍由海陸兩集合於大沽者三萬餘人除七八千人仍留大沽外其他均乘火車前往天津大沽因被彼等搶掠一空民生困難達於極度 又電此間自昨夜至今早砲聲殷殷人心恐慌爭先逃入租界此項難民約計二十萬人

# 天津地面已形不靜 (二日發 天津專電)

在中國地界內之各軍事機關俱已撤去招牌吳佩孚所在之新車站亦已解除警戒出入自由但站內充滿之列車猶俱滿載兵士 又電據東方通信社記者之實見北倉附近已無一兵據土人言今晨吳軍得到援軍維持戰線現在楊村南方對峙中本日自戰塲逃入天津者約有千名天津戒嚴司令李景林本日逃亡市內秩序由警察廳維持

# 附直罪魁不容曲恕 (二日發 上海專電)

### 六省民黨人物之協議

江蘇浙江安徽湖北江西福建等省之民黨有力人物就現在之時局問題正相商議聞衆意以爲齊燮元孫傳芳馬聯甲蕭耀南蔡成勳周蔭人等對於段祺瑞馮玉祥及其他反直派一俟直派勢力顚覆當一變其從來之態度而發擁戴段祺瑞之通電以附和反直派亦未可定但此種行爲純係欺詐省民斷難信而容認須始終究明彼等之罪狀不得假借一步日內將根據前議發表通電

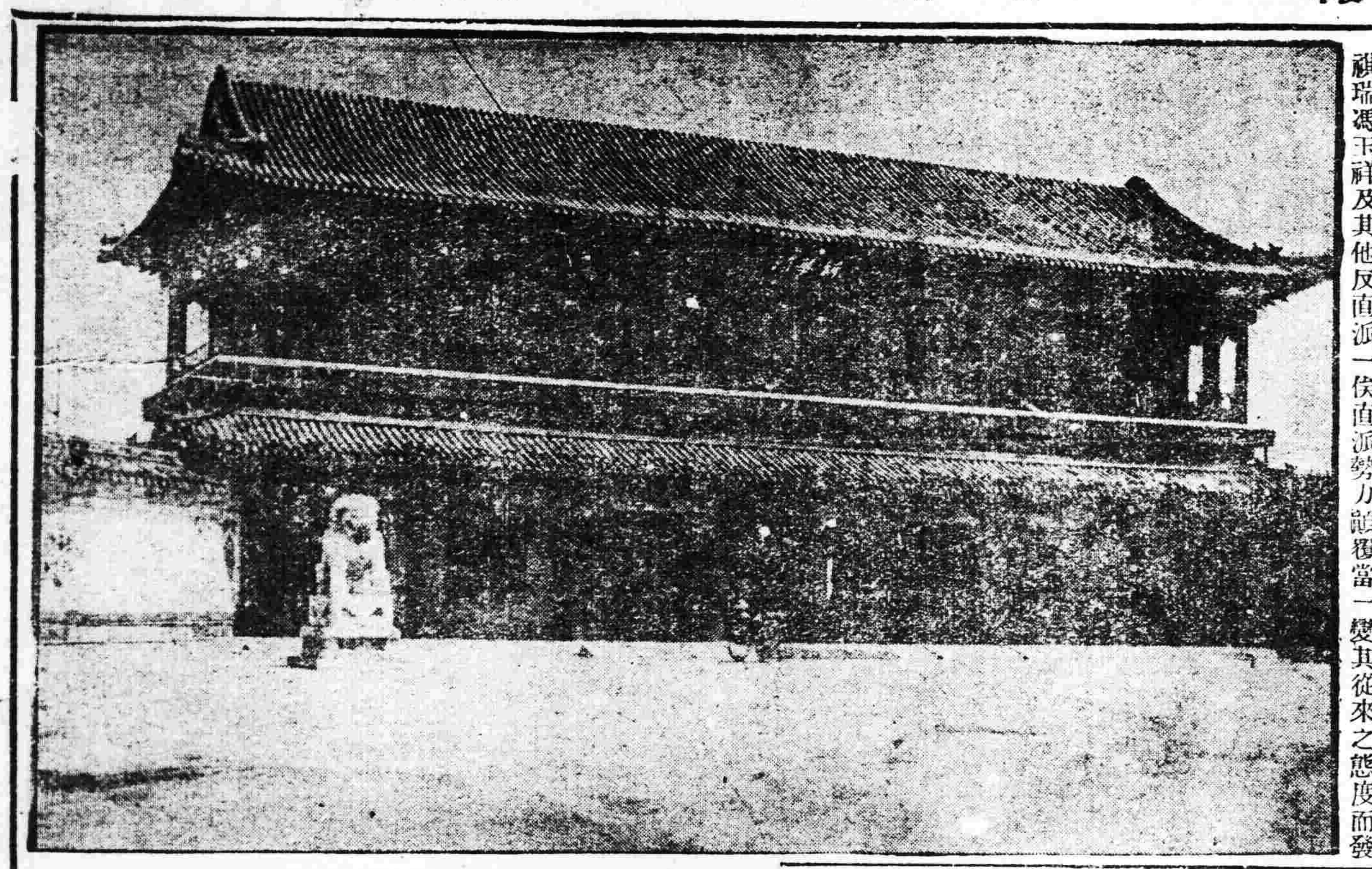

# 滇唐粵孫之與時局 (二日發 廣東專電)

唐繼堯現在致電孫文歷指曹錕吳佩孚之秕政及悍然攻擊浙江之事實繼謂國家形勢義難坐視當同友軍率領部下出兵武漢又因此次政變失去地位□□□電碼不明迄今態度曖昧三十日忽發通電表明態度贊成馮玉祥之處置攻擊曹錕與吳佩孚但與孫文之關係仍無結合之形式在□□(電碼不明)勢必進窺福建如陳氏衛入福建則結局將成變態的孫陳提携現下之問題只在林虎之態度如何耳又孫文歸粵後召集胡漢民汪兆銘廖仲愷等以次要人於大本營就其進退出處再三衆議據確聞孫氏已經決定北上正努力於段張馮三者間之完全的諒解然孫之北上在與時局上有重大影響故爲一般所重視

# 革新俱樂部之新政策

(東京三日專電)革新俱樂部擬以『土地國有』爲新政策

# 日政府將報告不干涉

東京三日專電)日政府訂于五日在樞密院會議報告對華以不干涉主義爲上策

# 東京電車罷業

(東京三日專電)東京市電車員現已實行同盟罷業

# 決定變更幣價標準 (二日發 東京專電)

大藏省從來之貨幣價格以金價實貫爲標準現在決定變更方針而以滙兌市價爲標準此項變更係爲防備滙兌市價之變動及現金之秘密輸出以期有以保護所產之金額與充實

# 廣東方面之時局觀 (二日發 廣東專電)

孫文一派雖對於王正廷一派之背叛國民黨突形官吏的態度之事實頗感不滿然王係原屬同盟會兩派妥協尚有希望且王正廷與張作霖間早經了解由是觀之中國統一之機運將以王閣爲中心着着進行

# 古氏可望當選

(華盛頓二日來電)大總統選舉形勢古理治氏確有當選希望

# 內閣强迫府曹交印 (一日發 北京專電)

### 直系重演去年故事

……即以其人之道還治其人之身……

黃郛已于本日派員入府竟將文書庶務及會計等項事務完全接收 又二日電云馮派所部兵隊進入公府逼曹辭職並强請交付印璽結果曹定退隱於前此黎元洪之宅邸此乃事實上之監禁惟曹尙未交出印璽

# 曹錕實行退位罷己 (一日發 北京專電)

曹錕退位問題擬先下令罷己次令內閣攝行大總統職權此項命令現正在準備中 又北京二日電本日大總統令一切政權應交黃代總理攝行並下令罷己大致略云此次戰亂諒德所致一切責任應歸自己

◆◆新華門猶是也而斯人已不得據爲己有矣……

## 時事要聞

# 東南戰事之痛定語

▲滬商會報告辦理戰時救濟經過

上海通信。總商會通函發表戰事中辦理各項事業經過。其函云。逕啓者。此次江浙禍機猝發。苦戰達四旬之久。上海以全國商業薈萃之區。當兵戈擾攘之衝。敝會爲自身利害所關。地方治安所係。不自揣量。竭其綿力。謀所以張皇補苴之術。本月十三日以後。盧何離滬。數萬飢軍。雲集滬濱。當斯之時。訛言四起。一日數驚。厝火積薪。無其危險。幸而市民熱誠贊襄。尙饒重明大義。拊循収束。帖然就範。不致釀成空前之劇變。是則猶爲今日時局不幸中之幸。語云。痛定思痛。又曰。前事不忘。後事之師。爰舉四旬來經過之事實。以貢於我寓滬中外商人之前。幸垂鑒焉。江浙問題發生之始。敝會竭筆舌之勞。日向兩方當局呼籲和平。法語巽言。唇焦舌敝。凡所以謀消弭兵禍於事前者。靡所不至。此其一。不幸而勸告無效。戰事實現。滬上爲僑民廬集之區。食米素仰給於鄰境。風鶴頻驚。來源告匱。滬埠人民有未雨綢繆先爲餓殍之慮。敝會乃請於當局。停止長江客捐之轉口稅。以充積蓄。發給松屬米船之護照。以裕來源。一面邀集米業。限制米價。最高秈米不得過十元。最高粳米不得過十五元。並與縣商會另行籌墊款項。開辦食米平價局。供力食小民升斗零糴之用。以冀消弭食米之恐慌。免地方因乏食而騷動。此其二。既而蘇盧全師移滬。戰局中心。益趨重滬上一隅。敝會會同縣商會及職業慈善各團組織保安會。以辦理保全治安救濟難民自任。是時蘇松杭嘉一帶避難來滬者。頓增至五萬餘人之多。敝會設籌款項。爲之資助收容。此其三。盧何猝然離滬。軍無統馭。士有菜色。滬局之危。□有如累卵。敝會籌墊鉅款。購置糧食。日向閘北南市防次分投接濟。冀爲軍隊減少一分苦痛。即爲地方保全一分元氣。此其四。餽軍久持。成變方角立之形。財力困疲於供應。市場亦日陷於恐怖。敝會爰分向各方負責人員接洽疏導。冀泯鬩詐我虞之見。助成早日收束之資。此其五。盧何部隊。人逾數萬。議編議遣。非空言可以濟事。省庫旣日告空乏。無從設籌。遷延恐日久生變。荼毒地方。敝會爰商同銀錢兩業設法墊借鉅款。爲軍事當局辦理編遣之用。日來已將部伍漸次開拔。各有歸宿。滬濱風雲。可望自此消弭。此其六。此次事變。滬埠雖未罹兵革蹂躪之慘。已日陷於烽火驚心之域。間接所受之損失。較諸戰地人民。倍蓰末已。溯厥禍根。實以護軍使一職。分藩開府。有大都耦國之嫌。兵工廠一項。武器策源。有藉寇齎盜之懼。猜嫌旣久。戰端斯啓。敝會爰會同各團體。力伸廢使移廠之主張通電當局。速予施行。冀於創鉅痛深之後。爲拔本塞源之計。此其七。敝會儕茲事變。夙夜籌維。不遑啓處。雖極焦頭爛額之致。實鮮土壤細流之助。幸賴職業慈善各團體協力匡襄得免蹂躪。凡茲云云。無非粗述此次禍變之由來與其經過之實況。使旅滬商人咸曉然於爲地方謀安寧。與其臨事而呼號。毋寧未雨綢繆。對於裁撤護軍使遷移兵工廠之議。同聲相應。一致主張。誓竭全力。以成此舉。則此次戰事之犧牲。不啻爲異日永久和平之代價。此則敝會發表玆事經過之微意。所望邦人君子。此後爲繼續之努力者也。至於收束潰軍。撫綏難民。萬緒千端。非言可罄。且此次被災最重之區。皆係田園茂盛之地。戎馬所經。秋收絕望。流離在滬。欲歸無所。此兩項非有鉅數之經費。不能集事。雖當局與省政府責無旁貸。而事迫燃眉。地方團體不能不勉盡一臂之力。以踐人類互助之責任。此則尤望於我滬上熱心人士之自度度人。俾戰地刦後餘生有蘇息之望者也。謹布區區。諸維亮察。

# 江浙同鄉電責張南通

此次東南戰禍。南通張謇有主使之嫌疑。以致江浙人士。均置之不齒。江浙旅津同鄉兵災救濟協會。昨有電詢其能否反證以自白。玆誌其電云。南通張嗇公鑒。前聞江浙決戰之前。韓省長會勸齊督勿戰。齊以公有電贊成。尙復何慮。人頗以此咎公證以戰機醞釀之際。公無一言阻止。僅僅電請嚴約束減戰禍實無異主戰之表示。今戰事結束。苛歛暴征。益復恣肆。戰後孑遺若何撫援。置之不聞。公亦緘口不言。若惟恐失歡於軍閥。豈淸望如公。竟不惜附和長惡耶。昨報紙披露公子孝若寄蘇齊兩電文曰。數年來盧何劣跡昭著。割據淞滬。我蘇在公統馭之下。豈容他人越俎。而若輩近年舉動。尤屬忍無可忍。若不加以討伐。後患何堪設想。並擬於事後亦深以武力解決爲然。家君爲此率同吾蘇三千萬人民。發電述討盧之必要原因。以資援助。孝若有代印。又電曰。討盧通電遵已按照開來事實。由家君擬就。玆將原文錄呈察奪。如何應增應減之處。務請酌斧削。萬勿客氣。孝若艶代印等語。是人言非盡無稽已。本會於所謂不討伐之後患。與武力解決之必要。頗聞其詳。公若以人言爲不可信。請於十日以內見復。並請臚舉未嘗主戰。未曾附和之反証。公布之以平衆憤。否則江浙人心固未盡死也。江浙旅津同鄉兵災救濟協會叩。

# 津報喧傳之王懷慶討馮電

馮玉祥入京主和。各方響應者頗多。王懷慶之覆電。已誌昨報。今據天津各報。忽又登王氏等討馮通電。不知是否王氏等所發。今特錄之。以供參考。(銜略)懷慶等奉命討逆。仗國家威靈。政府方略。所向克捷。蕭清醜類。計日可期。忽傳我第三軍總司令馮玉祥。擅率所部。闖入京師。圍逼總統。妄發通電。希圖阻撓大計。遂厥陰圖。凡有血氣。同深髮指。查馮玉祥起於微細。陸上將軍建章實其恩主。身受卵翼之恩。並附肺腑之戚。丙辰之役在陝勾通陳樹藩。掀起叛旗。使陸失敗以去。旣以旅長隨陳將軍入川。結納甚厚。設計賣弄。皷取鉅欵。幾致陳於死地。已獨全身而返。及護法軍興。馮援閩南下。偽倡和平。與陸將軍計定。異軍特起。中途敗約。致陸憤圖自盡。窮蹙北歸。被徐樹錚殘殺。馮輒謂陸瘋頏禍由自取。此外郭堅。降將也。殺之於杯酒之間。後逼死閻陝督相文。取而代之。寶德全。豫軍帮辦也。幷無中央命令。擅加誅戮。使其所部萬餘人。散爲盜匪。豫人受其蹂躪。至今未艾。法統重光。黃陂復位。馮復演逼宮之惡劇。雖其同教之基督信徒。皆同起鳴鼓而攻。及今大總統依法正位。馮亦輸誠推戴。遂託腹心。□逆稱兵。自告奮勇。竟膺推轂之隆。獨當一面之重。口血未乾。爪牙先肆。人笑猪淵。眞堪齒冷矣。凡國家之大義。法紀之大防。皆不必舉以相繩。即此反覆變詐。朝秦暮楚。直使人類之道義。滅絕以盡。懷慶等以身許國。疾惡如仇。往復電商。意見皆同。現首都已被馮逆僭據。大總統失其自由。吳總司令已奉宣密諭。承制討賊。一切征討事宜。均聽吳總司令調度。職責所在。不敢中棄。惟各竭謀力。繼續奮進。用竟全功。所有馮玉祥盜名竊義。譸張爲幻之行爲。一概拒斥。與天下共棄之。敢布腹心。竚候鑒察。討逆軍第二軍總司令王懷慶。第三軍總司令胡景翼。第一軍總司令兼第一路司令彭壽莘。援軍總司令張福來。第四軍總司令曹鍈。第一軍副司令兼第二路司令王維城。第二路副司令葛樹屏。第一軍副司令兼第三路司令董政國。第四路副司令時全勝。第二軍總指揮陶經武。副指揮張林。第四軍副司令殷本浩。曹士傑。第四軍第一路司令曹景桐。第二路司令曹永祥。援軍第三路司令張席珍。副司令曹世英。第四路司令楊淸臣。副司令林起鵬。第五路司令靳雲鶚。副司令田維勤。第六路司令閻治堂。第七路司令張治公。第八路司令李治雲。副司令馮燦林。第九路司令潘鴻鈞。副司令吳長植。第十路司令兼騎兵總指揮譚慶林。副司令張金標。獨立騎兵總司令張殿如。騎兵副指揮司令丁長發。馬鴻逵。海軍總司令杜錫珪。副司令楊樹莊。溫樹德。航空隊司令數景文。副司令趙起鵬。率領軍官將佐同叩有(廿五)叩。

# 優禮曹錕及其家屬

府曹于前日發停戰免吳各令時。問顏駿人謂吳子玉之靑海墾務督辦。這點面子。大概是你替他爭的吧?顏答。這是馮使所極贊成的。曹又言。國事已如此。總算我錯了道兒。好好。我走罷。各令遂下。因有囑察廷幹竟某外人設法使曹家屬安全之說。馮乃聲明對曹個人及家屬當始優禮。即假令將來去位。亦必禮送負完全保護安全之責。不必誤會云云。

# 吳佩孚對張紹曾之談話

▲拒絕從中調停

天津通信云。廿七日午前任國務總理張紹曾。往訪吳佩孚。玆記其談話如下。張(敬輿)謂比年以來。兵禍相尋。百姓已不堪其苦。加以天災人禍同時並至。巡使東路旣已大勝奉軍。卽當及時收兵。與民休息。至西路馮煥章處。鄙人擔任無他。倘不以鄙人見棄。鄙人願擔任調解。(吳)答馮玉祥私自倒戈。罪不容誅。此次西來。特來殲滅叛徒。調解一層。實談不到。『張』謂馮之回京。恐亦有不得已苦衷。尙希代爲原諒。『吳』答總理若一定要調解。須將馮玉祥所部一師三旅。全部解除武裝。其個人立卽免職。聽候處分。『張』謂總現下說 巡使非 戰不可。但曹三哥弟兄。(曹四亦被禁在府)二人。爲伊等軟禁白宮。萬一伊等戰敗。而傷及三哥弟兄奈何。(吳)厲色大聲謂。爲國除奸。雖死何惜。我個人生命財產。早已視同草芥。至二哥昆仲。誠所應顧。然伊等敗在日內。恐將來以三哥爲媾和條件云云。張見總無和意。遂興辭而返。

# 吳佩孚返津後之形勢

▲極爲佈置對馮計劃

天津報云檢關戰事正當劇烈之際馮玉祥忽率所部入都。包圍公府。迫曹下令免吳。事變之來。出人意外。天津以地接都門。關係密切。且爲檢關軍運後方。給養總樞。在軍事上當爲雙方所必爭之地。京奉路線自郎坊以上各站。已均入馮軍掌握。連日關傳。馮軍已派兵來津。爲維持秩序。謡耗頻傳。人心震恐。一般商店居戶多紛紛遷徙租界。以避危險。雖經各軍警長官竭力安慰。表示負責。迄未能稍減社會之恐慌。及至二十六午間。吳佩孚率同大部勁旅由前方開回天津。駐節河北總站。並召集本埠各軍政長官及各界士紳列席開會。宣布前方軍事眞象。及對驅逐馮軍之計畫。並即席宣示各省疆吏對此次政變之眞實態度。陳述極爲剴切詳晰。並表示決於最短期間戡定北京變亂。不致延長。囑各方力保治安。勿稍驚惶。唯敦託各紳商致力國事。對國軍餉糈。力爲援助。記者昨晤吳使幕下某君。叩以吳氏對此次政變應付方法。據稱。吳使對此事。早有成竹在胸。但爲顧惜馮部軍士。初不欲加以嚴重攻擊。深望其能徐知悔悟。惟馮部下軍官多係直魯人士。其兵士亦均北方健兒。馮此次舉動。係發動於一己之成見。其部下多不直其所爲。故其重要軍官已有多人不願加入。表示投誠。國軍一至。輒爲內應。陝軍胡師。更非與馮同主義之人。其結合極不純粹。自返京後。夾擊馮軍。故馮於今日之下。實已陷於孤立無援之危險地位。內部確已不穩。試觀其返京數日。勢力僅及京城附近。對外無絲毫發展。即可想見。吳使對馮素極愛惜。引爲同志。初未料其反覆。一至於此。何意彼竟不顧信義。悍然叛國。法律所在。實已無能爲之曲宥。在馮氏興叛之初。本未料有今日之情勢。彼極望各方之表示同情。而予以響應。孰知結果竟大失所望。各省均已抽調師旅。赶速北上。剿除馮軍。王孝伯司令近在承德。已有電致此間。故吳使對戡定計畫。已籌出具體辦法。日內即行進軍。大約不久即可平定。目前紛擾。殊不足慮云。又據某軍事家謂。吳司令近對京榆兩方軍事。已決定應付方法。檢關方面。已責成彭壽莘田維勤張治功等督率直陝及新到浙孫(傳芳)軍隊共四萬餘人。嚴爲防守。便宜行事。北京方面。已派定靳雲鶚曹鍈等率十四二十六等師共二萬五千人沿京奉路進攻。已集中楊村。進撲廊坊。並派楊淸臣。王川中。曹士傑等。率第三。二十四。二十五及十五十六等師旅共三萬八千人集中保定。進擊高碑店。又令董政國之第九師截擊馮軍後路。閻治堂之二十師爲別動隊。隨時接應。由某處突出奇兵。攻擊馮軍。一面復飛電王承斌速回軍夾攻。以期集事。統計吳使應付馮軍之兵力。已有十萬人之多。此外蘇軍馬玉仁部之兩旅人。已將次開至。不日將參加戰事云。

又訊北京發生劇變後。一般人對於吳氏之態度。傳說不一。前日吳氏來津。往迎者除各領事及戒嚴司令車站即曹師長外。有某要人。經吳接見。吳使身着舊軍服。車中除公事抬坐以外。鋪上僅舊被一床。雖文電紛至沓來。態度極爲鎭靜。與某要人相見。即笑云。天下事無奇不有。此語似以馮師長入京。爲吳所預不及者。又云。請某要人幫忙。某要人問前線與奉作戰情形。吳答檢關無可顧慮。又令某要人担任某項事務。吳即在車上駐節。以新車站爲大本營。指揮軍隊北上。新軍站禁止行人。除衛兵在站護衛外。戒嚴司令部所派便衣稽查。在該站周圍佈置。極爲嚴密云。

另一報告云。馮玉祥胡景翼等之原計畫。同時回兵。馮占北京。胡過津至塘沽一帶拆路。以阻吳佩孚。胡因本軍內之鎗械不足。在熱河竟將王懷慶之軍隊一部。倉卒包圍繳械。計槍三千餘支。延遲三日。故二十五日上午十一點方開一列車約兩營抵楊村。聞報曹鍈返津。該車未停留五分鐘遂即折回矣。

馮玉祥雖請合肥管京。奈馮擬用委員制。解決時局。段故謹愼前往。馮在京亦現傀儡局。

蘇督齊燮元。廿七日特派代表來津。以江蘇浙江安徽江西湖南湖北河南七省。聯合名義領銜。擁護吳佩孚。請先在津設立臨時政府。孫伯蘭聞亦參與其事。

## 批示

◎保安總司令部（一日）

齊海樓 呈請投効由批所請不准

◎省長公署（一日）

王綸如 呈前建榮樓中日合辦市場延不估價折銷由批應不准行

文瑞五 呈案又上訴大理院尙未判決鳳城縣强制執行由批仰高等廳查明核辦具報

郭壽山 呈筋縣免收課賦由批仰財政廳查明核辦具報

◎教育廳（一日）

于振鵬 呈張宗垣所長被控迅遵前令復奪由批仰輯安縣視學宋德謙查明呈奪

◎高等檢察廳（一日）

劉景芳 呈矯恒太强搶騾馬槍傷人命追加理由由批已明白批示

◎高等審判廳（一日）

陳殿元 呈與畢永淸因債務涉訟一案上訴由批仰候調卷核辦

李景財 呈與王海亭因賠償涉訟由批一日公開審理

◎淸丈局（一日）

高常春 呈請傳案解決加租過重酌核規定以淸永累由批仰即息爭

曲健亭 呈送接買宋作濂自置莊王府市房管契由批仰將府賣字據呈驗核奪

◎水利局（一日）

閆繼恒 呈閆繼卿勾串外人商租地畝請查明取銷由批已令瀋陽縣查辦矣

閻世續 呈閻繼卿挖壕淹地假勢外人由批已令瀋陽縣查辦矣

◎市政公所（一日）

吳梅根 呈報領工業區地畝請改年由批應准備案

張撫山 呈納房捐由批應列二等由十月起捐

張允賢 呈請准予口試由批仰於十一月五日下午二時來所口試

王文朗 呈租領工業區地畝長期租改爲年租由批應准備案

# 胃病の徹底療法

# 健康

三學士配劑藥

## 穀食本位の胃病藥

### 此藥！誠爲徹底的胃病藥而感蒙激賞！

胃病者生於直接嚥下物之停滯處所元來應爲易治之疾殊不知實即乎是而爲無難治之病也更如慢性胃病性最頑强中日人以穀食之關係上胃腸病患者實有增無已也欲治中日人士之胃病須先研究中日人之穀食與胃囊之組織而後特製胃腸藥方能有効也我胃腸病專門之三大醫家着眼於此始衝破以往之迷夢發明穀食本位之胃腸藥以「健康」名之健康出世銷路日廣誠以効力顯著有斯疾者幸速服而醫之也可

主治効能
◎慢性胃病　◎消化不良
◎胃弱胸傷　◎食傷水傷
◎過喰過飲　◎嘔吐下痢
◎腸加答兒　◎胃癒兆候

價錢
三日分 二十錢
七日分 三十錢
十四日分 五十錢
廿一日分 一圓
七十日分 二圓

市內以及全國到處均有販賣

東京市神田區橋本町二丁目
合名會社 翻井商會
振替東京八二一八 電話神田一八一七

### 無餌無鈎何以釣魚

胃腸病醫療之誤認固有一時見輕者然無論如何焦急醫治苟不服眞正徹底的研究之穀食藥則終難於根本治癒也

代理店大連市浪速町三丁目 日本賣藥株式會社



# 火鍋

## 冬季美味之菜

衆位弄火鍋菜的時候若加點兒味之素把肉參蝦鮑筍白菜粉條甚麽的味就成了好吃湯也好喝請試用此粉吃一吃火鍋的好味

調味精粉

# 味の素

(味之素)

◎嵩用麥子的精華製出來文化的

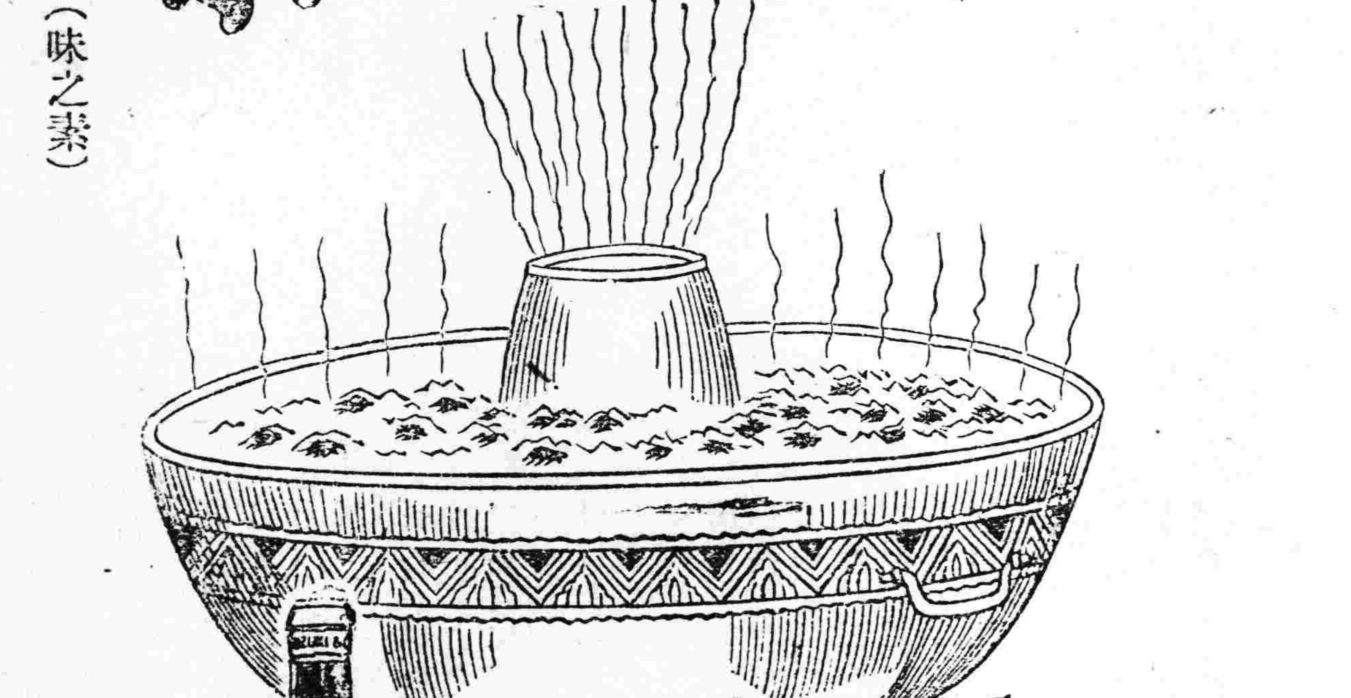

▲各地雜貨舖海味店均有發售以近購爲便

C—13



# 清血解毒

# 喜肥力

凡人之生長皆賴乎血液之週流而血液之週流乃所以健康肢體舒展氣管之關要也故血液稍有虧損體質因之衰弱敵染力繼之而減少外毒遂乘虛而入即醫書所謂血勝毒則敗之血敗毒則勝之實斯也然毒性不一毒質各異論毒之最烈者莫甚於花柳毒也輕則害及理終身重則傳遺後嗣設治之不善即有性命之虞凱輯氏兄弟大醫生洞覩斯情實難袖手故採選上等清血解毒藥材經專門化學藥劑師提取精液毫無雜質藥性溫和而不猛效力宏富而不燥為達和者易於飲服實係清血藥中之一大王也凱輯氏兄弟大醫生聖藥喜肥力係清血解毒無上之佳品此藥功能清理血液洗除週身之濕毒及諸種潰瘡使病者添置白血球增加敵染力發達筋肉活潑血液專能滅逐蘚質使毒循序而出不遺根基凡服此藥者定能同離病域而登壽世非虛語也 凱輯氏兄弟大醫生內服清血解毒喜肥力

主治　清血解毒　除濕化瘡　皮膚瘡點　梅毒痲瘡　骨節疼痛　癧症潰瘡　喉鼻腫亂　升頂歸後　梅性疥瘡　瘰癧腳氣　毒性結核　軟硬癬症　血分不清　虧氣虧血　男婦各種瘀處　及婦女花柳梅毒症　或毒性消孕　或因毒閉經　或梅毒化胎　或子腦作潰　或毒串終身不育　赤白帶下　信水差前差後　或終日淋漓不止　以及脫落毛髮　頑毒痔瘡　喉痛音啞　毒染耳聾目潰　或梅毒入骨　一經服用　百毒俱消　血液立清　元氣恢復　資身體之而壯設無病之預防　或疑似之毒症　及直接傳染　間接傳染　均可服用　故西人每以凱輯氏兄弟大醫生聖藥喜肥力均實爲血清誠哉斯言也

### 中華代理店

北京各大藥房均有　天津各大藥房經售均有　[illegible]

海林站會榮福　奉天口站恒濟堂　天北市場恒濟堂　奉天中西大藥房　奉天和勝泉　奉天裕慶德　奉天大吉祥　奉天萬生堂　奉天同利生　公主嶺三合公　四平街天德堂　開源和祥厚　[illegible]

本溪縣春和盛　安東大生東　安東福興堂　鳳凰城大德生　蓋平春義　大石橋聚和祥　海城德增福　大連西崗德廣生堂　大連西崗天和藥房　大連華泰藥房　大連華西藥房　大連盛發祥　天合堂　橫道河子新泰興　熊岳　范家屯德慶和　廣生堂　錦縣陸永　吉林福升堂　樺甸縣寶天益堂

吉林瑞發祥　吉林育生遠　吉林順義堂　吉林天益堂　吉林世德堂　吉林下九台世德堂　長春世一堂　長春天和堂　長春城裡同德堂　長春天育堂　洮南縣德慶仁　長春中西藥房　鷄冠山德厚興　張家灣德泰增　雙城縣義合長　雙城縣世昌增　阿城縣世一堂　蘭台大同仁

阿城縣世昌永　江秦華西藥商行　一面坡德和鉦　昂昂溪育升瑞　安達站萬春堂　公主嶺德泰祥　滿州里德茂盛　呼蘭縣錦和彩　呼蘭縣復合堂　綏化縣和發福　綏化縣聚德西　富克錦永生藥房　富克錦廣和發　加木斯大德堂　通河縣同發興　西集廠同發德　西集廠百工藥店　甜草崗新來春　灤縣萬泰成

巴彥縣同發廣　巴彥縣信記書局　海倫天豐恒　海倫久逢長　拜泉昌照館　拜泉英美煙公司　[illegible]

◎如無處購買請將欵寄至哈爾濱道外裕泰號西藥商行立即奉上不致有誤價目每瓶大洋二元五角每打十五元



# 守妙

保溫靈藥

## 風熱婦人寒症之良藥

皆以無中毒作用純植物製藥

分量

### 守妙主治効能

四季之風寒　流行性感冒　發熱
中暑　中寒　頭痛眩暈　痰咳上
冲　氣鬱　腰腿發冷　便秘婦人
月經一切　產前產後諸症

定價　參圓　貳圓　壹圓　五十錢　二十錢

全國各藥店皆售

◎食慾不進者、婦人有寒者、姙娠中常用此藥大有効果

守田治兵衛
本店 東京下谷池之端仲町二七號 電
振替東京二九八五番
支店 大阪市東區平野一之四
振替大阪五七三九


## 鐵路

長春發(南來)　午後一、一〇(大票)　午前八、一五(急行)　午後三、二五(小票)
双城堡發　哈爾濱着
海拉爾發　滿州里着　昂昂溪發　哈爾濱着
綏芬河發(東來)　(加車)　(小票)　(大票)
海林發　自一面坡開
一面坡發　哈爾濱着


# 良藥

官准立案
嚴防假冒

每瓶現大洋
奉天西華門街
分號小西關街
招聘代理詳章函索即寄

永年西藥房發行

母子不[illegible]

東三省新聞

# ○奉俄協定全文詳誌

▲奉天▼

奉俄協定成立後本報曾將協定大要兩次揭載惟均未能詳盡玆覓得該協定全文當爲留心時事者所亟欲快覩是以不嫌繁複照錄如下

中華民國東三省自治省政府與蘇維亞社會聯邦政府之協定

中華民國東三省自治省政府與蘇維亞社會聯邦政府爲增進友誼及規定關於双方利益之各項問題起見經双方同意訂立協定爲此

中華民國東三省自治省政府委派全權代表鄭謙呂榮寰鍾世銘蘇維亞社會聯邦政府委派全權代表庫米薛措夫

双方全權代表將所奉全權証書互相校閱均屬妥洽議定協定各條如左

## 第一條 中國東省鐵路

締約双方政府同意將東省鐵路問題解決如左

(一)締約双方政府聲明東省鐵路純係商業性質之機關

締約双方政府彼此聲明除該路營業工務直轄於該路外所有關係中華民國國家及地方政府權利之各項事務如司法民政軍務警務市政稅務地畝(除鐵路本身必需地皮外)等槪由中國官府辦理處置

(二)一八九六年九月八日(八月廿七日)訂立之建築經營東省鐵路合同第十二條內所載之期限應由八十年減至六十年此項期滿後該路及該路之一切附屬產業均歸爲中國政府所有無須給價

經双方同意時得將再行縮短上述期限(即六十年)之問題提出商議自本協定簽訂之日起蘇聯方面同意中國有權贖回該路贖時應由双方商定該路曾經實在價値若干並用中國資本以公道價額贖回之

(三)蘇聯政府允在双方組織委員會中將東省鐵路公司債務問題擬照壹千九百二十四年五月三十一日在北京簽訂之中俄協定大綱第九條第四項決定

(四)締約双方彼此同意東省鐵路之前途祇應由中國及蘇聯兩國取決不許第三者干涉

(五)一八九六年九月八日(八月二十七日)所訂建築經營東省鐵路合同應由双方組織委員會在簽定本協定後四個月以內按照本協定各條修正完竣在未修正以前兩國政府根據該項合同所有之權利與本協定不相抵觸暨不妨碍中國主權者繼續有效

(六)本鐵路設理事會爲議決機關置理事十人由中國委派五人由蘇聯政府委派五人

中國派華理事一人爲理事長兼督辦蘇聯政府派理事一人爲副理事長兼會辦

理事會之法定人數以七人爲至少之數所有一切取決須得六人以上之同意方可有執行之效力

督會辦共同管理理事會事務並公同簽定各項文書

(七)本路設監事會由監事五人組織之其中監事二人由中國委派其餘三人由蘇聯政府委派監事長由華監事中選舉之

(八)本鐵路設管理局局長一人由蘇聯人充任副局長二人中國蘇聯各一均由理事會委派由各該政府核准

局長副局長之職權由理事會規定之

(九)本鐵路各處處長副處長等由理事會委派之各處長爲華人時副處長須用蘇聯人處長爲蘇聯人時副處長須用華人

(十)本鐵路各處人員按照中華蘇聯兩國人民平均分配之原則任用註實行此項平均原則時無論如何不得妨碍該路平日之生活及事務之進行即聘用兩國職員時應以各該員之經驗品學資格爲標準

(十一)除預算及決算之問題應照本協定第一條第十二項辦理外其餘各項問題由理事會議決遇有不能解決時應呈報締約双方政府以和平公文方法解決

(十二)本鐵路之預算決算由理事會提交理事會及監事會之聯席會議審定

(十三)本鐵路所有純利由理事會保存在双方組織之委員會未將締約双方分配純利問題解決以前不得動用

(十四)理事會應將前俄政府於一八九六年十二月四日批准之東省鐵路公司章程按照本協定從速修正完竣至遲不得過自理事會成立之日起四個月其未修正以前該項章程與本協定不相抵觸及不妨碍中國主權者繼續適用

(十五)將來中國贖回東路之條件一經締約双方商定時或該路於本協定第一條第二項所載之期滿後歸回中國時本協定所有關于東路之各部分即失其效

## 第二條 航權

航權締約双方同意將双方無論何種船隻在兩國邊境江湖及他種流域上以國界爲限之航行問題按照平等相互及彼此尊重主權之原則解決所有該問題之細目應在双方組織之委員會自簽定本協定日起于兩個月以內規定完竣因中國方面對于黑龍江下游通海處之客貨有甚大利益之關係蘇聯方面對於松花江至哈爾濱之客貨亦有甚大利益之關係故双方同意在委員會中按照平等相互之原則討論保障利益之問題

## 第三條 疆界

締約双方允由双方組織委員會將彼此疆界重行畫定在疆界未行畫定以前允仍維持現有疆界

## 第四條 商約及關稅條約

締約双方允在双方組織之委員會中根據平等相互之主義訂立商約及關稅稅則

## 第五條 宣傳

締約双方政府互相担任在各該國境內不准有爲圖謀以暴行反對各該政府而成立之各種機關或團體之存在及舉動

締約双方政府允認彼此不爲與双方國政治上及社會上之組織相反對之宣傳

## 第六條 委員會

本協定各條所規定之各委員會應在簽訂本協定後一個月內起首辦事所有一切問題應速解決完竣至遲不得逾六個月但上述各條內規定期限者不在此限

## 第七條

本協定自簽定日起即生效力

爲此双方全權代表將本協定華俄英三國之文各兩份各簽字蓋印遇有疑義應以英文爲準

中華民國十三年九月二十日即西歷一千九百二十四年九月二十日訂於奉天 鄭謙印 呂榮寰印 鍾世銘印

### 聲明書(一)

中華民國東三省自治省政府與蘇維亞社會聯邦政府聲明在簽訂一千九百二十四年九月二十日締約双方政府訂定之協定後中華民國東三省自治省政府見將前俄帝國時領事館交還蘇維亞社會聯邦政府爲此双方全權代表將本協定華俄英三國之文各兩份各簽字盖印遇有疑義應以英文爲準

中華民國十三年九月二十日即西歷一千九百二十四年九月二十日訂于奉天 鄭謙印 呂榮寰印 鍾世銘印

### 聲明書(二)

中華民國東三省自治省政府與蘇維亞社會聯邦政府互相聲明自締約双方政府簽訂一千九百二十四年九月二十日協定後如現在有在中華民國東三省自治省政府各機關服務之前俄人民因恐其存在及舉動有危及蘇維亞社會聯邦政府之利益或現有在蘇維亞社會聯邦政府各機關服務之華人因恐其存在及舉動有危及中華民國東三省自治省之利益各該政府將該項人民開列名單交送各該政府並飭所屬各機關採取此項手續取締其行爲或停止其職務

爲此双方全權代表將本協定華俄英三國之文各兩份各簽字蓋印遇有疑義應以英文爲準

中華民國十三年九月二十日即西歷一千九百廿四年九月廿日訂于奉天 鄭謙印 呂榮寰印 鍾世銘印

## ○復租烏鐵南線問題

據哈埠一日專電租借烏鐵南部線(玻佑拉卑齊哪牙海參崴間)問題因與直通運輸上頗有接密關係本埠鐵道事業界頗有所盛傳記者特親訪東鐵當局關於該問題所得之答案如下烏鐵自東鐵完成後即歸該鐵路局租借迨至一九二〇年因俄國政變之結果遂與東鐵斷絕從來關係其後雖迭次發生問題迄今遷延未決若烏鐵仍歸東鐵租借則非獨烏鐵可免運輸上之缺陷且該地方交通及殖產上裨益不少然企圖復租烏鐵除須知莫斯科政府之意嚮外必與奉天側及北京方面間有所諒解是以解決此項問題前途尚甚遼遠

## ○總司令慰勞軍長

前方四軍長聯袂回奉報告軍務業誌昨報玆詳是晚總司令宴會諸氏溫慰有加並開軍事會議討論善後方畧決定根本掃除吳之勢力以便收拾國事恢復和平云

## ○浙滬軍開拔到奉

浙滬聯軍盧總司令來奉後會與當局商權擬將所有舊部開拔來奉與鎮威軍一致作戰玆聞昨一日已有浙滬軍一部約七百餘名到奉係由水路抵連繞道來奉者下車後即搭兵站處之運輸車赴東邊門外某軍營住宿靜候編制開拔西上云

## ○新飛機運錦備用

奉天新經購到之飛機二十架業已裝組完成試驗結果成績良好昨星期日由空中飛往錦州一架餘者均裝車運錦以備戰時應用云

## ○省署之政務會議

據聞王永江省長爲整飭政務起見特於前(一日)召集合署人員開一政務會議其所議事項(一)令各縣造報全年報告表(二)籌議肅清各縣匪患(三)處置此次鎮威軍佔領直境內之各縣行政事務並選擇幹練人員出任知事云

## ○參戰死傷之概數

此次奉軍討直舉拾餘萬之大兵出以極慘烈之攻守死傷不免本意中事昨據某方傳出消息謂奉軍前後之死傷統計不下兩萬人中級官傷亡二百數拾名所幸上級官一無損害兩軍之如何奮鬪可想見矣至所有傷亡數俱已陸續補充於軍力上毫無影響云

## ○處置俘虜之辦法

當道以直軍俘虜日多一日前設收容所幾有容納不下之勢(聞已達四萬人之譜)除在奉榆路線添臨時俘虜收容所外如有志從軍者仍編入補充隊否則發給川資送回原籍云

## ○李司令來省報告

營口警備司令李少白爲商陳該處某項重要事宜並報防務現狀特於前(一日)日下午由營來省下車後當即赴部謁見張總司令云

## ○馬督辦來奉誌聞

四洮鐵路督辦馬龍潭帶隨員五名於日前(一日)午後一時乘南滿車來奉當即晉謁總司令王省長其來奉任務聞係商洽四洮延長問題並報告該路營業狀況云

## ○熱河都統之發表

鎮威軍自佔領熱河後都統一席早擬委任以資鎮懾藉以鼓勵入關將士玆聞昨二日已由總司令部發表特委第二軍長李景林氏充任熱河都統並兼任東三省保安副司令之職除電李軍長查照就任外並通知三省各機關一體查照云

## ○輸送隊編制完成

兵站處因奉軍節節前進運輸情形亦須變更是以會編制輸送大隊全額共七百名玆已完全成立大隊長一席定爲中校級已委任駐錦少校兵站員王貴升充專負西路全軍運輸事宜云

## ○兵站添置手槍隊

駐錦兵站分處處長潘桂廷爲保重各站積存之軍需計現特呈准上峯添置手槍隊八十名專負各兵站分處保護責任云

## ○交涉總署之內容

東三省交涉總署刻已正式成立其內容之組織總務處處長虞光祖參事(由虞兼任)政務處處長徐青一等處處長潘鍾文通商處處長陳經浴交際科員焦桐秘書張溫序並通知各國駐奉領事查照惟各國領事以此事關係國際甚重已據情致電各本政府請示訓令再行作覆云

## ○于處長收束降兵

鎮威軍張總司令以山海關方面直軍投降者頗多應即派員前往收束兗生他故遂於一日特派軍務處長于一枝乘奉榆車西上赴山海關辦理收束降兵事宜云

## ○灤縣設立兵站處

奉軍大勝佔領灤縣業成事實玆據確息該處應設立兵站處藉資照料軍

## ○吳營長率隊赴營

一三軍補充三團二營營長吳廷全現奉當局之命於一日率所部隊伍六百乘奉榆車赴營口駐防以便協助海軍之不足云

## ○省當局催辦積穀

當局現查各縣積穀仍有未能照章辦理者是以特于月之二日通令各縣知事趕速辦理積穀事宜以備饑饉而維民食云

## ○盧氏參觀兵工廠

滯留奉垣之前浙江軍務督辦盧永祥雖爲失意當局待之異常優厚玆聞本月一日經兵工廠楊督辦引導赴兵工廠參觀一切至午後五時始行回寓

## ○當局優待直俘虜

奉軍佔領秦皇島後俘虜直軍不下萬人因奉城收容所人滿遂由火車運於錦縣駐於廿七師部每人賞洋廿元以示優待云

## ○嚴防直艦後來訊

軍界消息秦皇島爲奉軍佔領時敵艦未及抗戰即行開駛奉軍恐其後來擾亂除以第三軍駐紮該處外並將新製攻擊艦關要塞之巨砲安置該處海口以便來則迎擊又撥水上飛機若干以資協防云

## ○天圖路工程告竣

延吉天圖鐵路公司第二期路工業已完竣聞該路線係由龍井村至老頭溝經過馬鞍山朝陽川銅佛寺三大鎮共二十六公里長由朝陽川至延吉計六公里其開車期爲本月一日確否姑誌所聞如是

## ○商會傳禁帶現洋

總商會奉省署命令於一日傳諭各街商戶禁帶五十元以上現大洋出境如有故違者一經查覺即將所帶現洋沒收充公以示懲戒云

## ○改善盤山縣學務

省視學卞鴻儒將盤山縣學務視察就其缺點擬具改善意見呈報教育廳經邵廳長審查認爲可行於一日飭該縣知事吳延緒遵照辦理改善各點大要如下『甲』教育行政方面(一)所長事務員宜切實督查鄉校(二)添設巡行講員(三)每區選擇模範學校(四)補助鄉校教員薪俸宜按視學事務員切實考察列等以爲標準(五)組織教育參觀團『乙』教學方面(一)利用假期舉行教學講習會(二)同地學校聯合組織教學法研究會(三)各校兒童用書宜酌量購置(四)初小教授時間宜標準法令(五)高小教授國文補充教材宜選有價値文字『丙』訓管方面(一)各校教室內外宜揭示格言(二)各校教室廢止條桌合禁止詞之規則(三)校訓級訓宜切合實際『丁』設備方面(一)教育當局爲村長宜計畫籌欵興修校舍(二)各教室點綴宜雅潔陳列校友會(三)各校多級者宜組織圖宜合切實用(四)講壇宜撤去黑板宜多添『戊』其他方面(一)該校教育會副會長缺席宜即選出(二)女校宜大加振作各小學宜男女兼收(三)貧兒學校宜酌量補助云

## ○岫岩教員獎懲錄

教育廳據岫岩縣視學李蔭青呈報視察該縣學校結果有校長孫銀濤江敦友服務勤勞應傳令嘉獎學董車洪德教員黃炳文均能盡職殊堪嘉許校長傅景慶教員王作新李雲階趙世賢盧逢霖李廣智洪天忱謝琳晉佟德舜唐慶奎等教法稍差應飭改良學董王樹發弛校務應嚴加申斥學董趙廣成玩忽職務應記大過一次邵廳長據呈以事屬可行乃于一日飭令該縣高知事查照遵行云

## ○令保護參觀外人

奉天交涉署長鍾世銘現據遼源縣日領事吉源大藏氏函稱有日人近藤修一氏及田浦京太郎吉川安太郎等五員分往奉屬各要地有所參觀請加保護等情經該署轉詳省長通令遼瀋東邊洮昌三道尹轉知各縣知事暨警察一體保護云

# 大連華人市會議員之新任觀

愛菊通信(十一月二日寄)

大連市政廳開辦不過七八年而市制則已改革三次因之華人方面之市會議員之人物及名額亦改變三回即市政開辦之初全市中日議員三十二名全爲官選當時華人方面不過二名則以大連西崗子兩公議會會長充之爲勢亦甚微矣及第二次改選全由公議員名額擴充至三十六名華人方面以各方有志者奔走運動之結果已增至六名陡增三倍不可謂非一顯著之進步矣但日人三十名中半爲官選半爲民選而我華人六名則仍爲全數官選因大連華人雖不下十四五萬人而程度不齊亦屬不得已之事至今玆第三次改選全市議員名額又由三十六名擴充至四十名內中日本人占三十三名全部改爲民選中國人占七名仍全部爲官選陽歷十一月一日爲議員改選之期日人方面投票者如醉如狂殊形熱鬧而華人方面則由大連民政署長選任先以電話招請本人至署徵求同意後即以一紙公文任定之殊爲簡單而敏捷矣至於此次選任之人物除傅立魚氏係連任外其餘槪係新任皆大連所謂紳士也玆分別記其略歷如左以供讀者之批評

### 邵愼亭君(天興福主人)

邵君名尙儉字愼亭年四十四歲金州有名大實業家而王岷源省長之兒女親家也君少習漢學長營商業親手置數百萬之家產其所經營者有油房二處機器製粉廠三處大果樹園一處房屋數百間田土甚多生平經商以堅實爲主不喜冒險性喜交遊與人肝胆相照爲地方公益不吝解囊捐助其令兒乾一君亦雄健開拓之才爲商界中不可多得之俊傑云

### 李子明君(源成泰主人)

李君名光漢山東福山縣人現年四十六歲君曾留學俄國通俄語民國初年在大連創立中日合辦之龍口銀行在公議會由董事進至副會長現任公議會正會長爲人精明有謀劃長於語言大連山東派之第一人也

### 傅立魚君(中華青年會長)

傅君字西河安徽人年四十三歲曾以前清秀才卒業於安徽大學堂及日本明治大學於國事多所奔走民國二年來大連任泰東日報主筆後創立大連中華青年會並設各種學校成績卓著於地方教育公益熱瘁多年盡以代表智識階級而選出云

### 麗睦堂君(福順義主人)

麗君爲金州南關嶺人現年四十五歲現任小崗子公議會會長君好善樂施於地方慈善公益教育多所資助又嘗資助貧苦學生入學堂或出洋留學性好佛建寺修廟不吝布施不嗜烟酒身體肥大異常爲大連有名之麗四爺其令兒三爺亦忠厚儉樸爲大連之紳士

### 曲子源君(福順厚主人)

曲君年僅三十八歲而如冠玉態度雍雅頭腦明晰爲大連商界後起之俊傑也君亦金州人爲故公議會長郭精義之高足曾經公學堂卒業通曉日語實前途有望之青年堪稱適任之選

### 李升海君(東永茂主人)

李君原籍直隷昌黎縣現爲奉直戰場君現年五十三歲溫厚篤實生平無二色品最端方而經商之道最爲巧妙而穩健故失敗少而成功多亦在公議會董事之職云

### 許萬亭氏(安惠棧主人)

許君大連沙河口人現年四十三歲稍通日俄兩國語言雖有家資而無名望此次當選議員亦因沙河口方面今年編入市內人多地廣成爲一選舉區不可無一人以爲代表而該處人材又甚缺乏許君曾任該屯會長故選出之官意之苦心亦不可沒但願許君以後好自爲之以無負市會議員四字之名譽耳

## ○財政廳電告中籤

財政廳於一日在省署舉行七年省公債第五次及續募第四次抽籤還本共抽八十籤該廳乃開列籤號於二日電告各縣遵照云

## ○遼源縣送來甲丁

省當局前爲充實兵力計曾令各縣遴選壯丁玆聞遼源縣奉命亦選妥壯丁三百名派警所巡官王景仁于月之二日送省聽候編制云

## ○郵務局委定襄辦

奉天郵務管理局郵務長卜禮士現因東豐縣郵務局襄辦出缺亟須委人以專責成玆查有總局收發處辦事員李紀青入局有年堪以勝任當即委爲東豐郵局襄辦李氏奉命刻已前往視事云

## ○張所長被控行查

教育廳現據輯安縣于振鵬等呈控教育所長張宗垣有不職情事請予查辦邵廳長以究竟是何情形特于月之一日令行輯安縣知事查明呈核以便實究虛坐結果如何姑誌以覘之

## ○商工校續開二班

奉天總商會之商工夜校開學已及兩月就學者殊形踴躍韓立如校長爲免向隅計請准張會長續開二班照章先由該會商董選送學生不足則另行招考常年收學費十元限本月十五日截止以便早日開班云

## ○市所菜市捐槪數

市政公所自成立以後由警察廳接收拾七種捐欵所收菜市捐由去年八月迄本年八月共計收入奉小洋三千六百廿八元二角云

▲吉林▼

## ○日僑祝賀天長節

十月三十一日爲日本大正天皇天長節即中國早年皇帝萬壽慶典駐吉本日總領事館特于是日上午九時召集日僑在館舉行祝賀遙拜式王省長以下各官長屆時均擬往賀日本居留民會並於是日下午二時在民會樓上舉行祝賀宴及種種餘興以表賀忱

▲大連▼

## ○孫代表捐助學欵

廣東護法政府代表孫科氏爲磋商要公由粵來奉現在奉赴津經過大連已誌前報中華青年會立小學校日昨特開歡迎大會藉表之拜偉人之至意孫氏對於小學生作極明淺極痛功之演說聽者動容臨行特捐洋五百元以爲擴充學校之經費孫氏熱心爲國培植後起之精神於玆可見矣

## ○開會送別汪楚翹

中華青年會幹事兼青年覽編輯長汪楚翹氏因職務繁忙用腦太過發現神經衰弱症日內回里養痾該會會員及晝夜學部學生對於汪氏感情特好因於一號午後一時半在伏見台會館開送別大會青年會本部爲汪氏製有紀念品學生等公送銀杯兩只並攝影以爲紀念云

▲西豐▼

## ○馬區官面陳防務

西豐警察第三區區官馬化曾君品學俱嘉作事勤能玆因區轄匪患刻已肅清防務佈置妥協于十月三十日來城向蕭縣長閣所長詳告一切次日即行返區云

## ○滕處長率隊去豐

西豐駐防東三省陸軍步兵第三旅工程處處長象留守司令滕捷三氏玆因建築大營工竣張師長宗昌念其功務提升獨立團團長滕氏奉電後當將工程隊及新募之兵點齊赶赴開原以便西上當經蕭玉泉縣長閻志山警察所長陳秋實保甲所長商務會長夏晉霖李東園以及紳商等齊至郊外公餞大有戀戀不捨之意云

▲梨樹▼

## ○劉巡官送省傳習

本邑警察事務所奉到處令警官傳習所不日開辦速送肄業生警長業已選妥一區第三分駐所巡官劉漢文暨四區巡記長金玉和遺席未詳巡官遺席以巡長常愷代理刻已交替矣

## ○王隊長公畢返梨

梨樹警察第三分隊長王桂林日前帶隊十名押徵車百餘輛赴新民以備軍用刻已公畢歸來據云沿途種種危險胡匪如毛少則數拾多則成百恣意搶掠隊長及兵僅拾餘人無恙歸來誠非易易

▲彰武▼

## ○王所長擊匪獲勝

自興軍以來盜賊蜂起惟我彰武警甲剿防甚嚴地面安謐已誌前報本月廿五保甲所長王文學氏帶領警甲壹百五十名至新民縣界內游擊行至該縣破台子村有綽號才字胡匪五名劫車當被擊二名活擒二名逃脫一名廿六日有著名胡匪綽號壓東邊三拾餘名盤踞該縣鄭家窩舖村該所長聞報帶隊前往疾雷不及掩耳闖於賊窩賊持槍逃於坊密林之中不期夜半該匪勾來胡匪三拾餘名反攻該所長首先士卒力戰三小時匪力不支紛紛逃竄是役打下贓馬廿餘匹擊斃胡匪二名受傷三名乃奏凱而旋云

▲田庄台▼

## ○張保長奉令開拔

駐田莊台西鄭家屯第四保保長張纘德於日前奉總所指令調赴二界溝督率甲丁鎮攝海岸該保長當即派遣甲丁多名前往坐鎮矣

▲林甸▼

## ○焦團長勦匪凱旋

本邑陸軍補充團長焦向春前奉省令帶隊往東荒剿匪業誌報端該團長於昨係十月廿五日率隊返林聞在綏化北馬家園子等處與南霞股匪二百多名接仗二次擊斃匪徒廿多名俘人票數名大槍七枝馬匹若干人票索保釋放是役隊兵僅受微傷二名該團長正率兵追擊之際忽奉電調星夜回防即赴省面稟當局云

▲綏中▼

## ○商務會籌備犒軍

本縣董監督現以我軍業將山海關秦皇島等處佔領頗堪慶賀故特招集商會各會董等齊集縣署會議犒軍以資慰勞當經商會長劉玉堂君等籌備購羊一百隻雞二百隻梨一萬斤以及白蘭地酒三砲台煙等品數日內即可前往榆關犒勞云

## ○電報生赴榆服務

鎮威軍業將山海關秦皇島等處於昨三十日實行佔領以故山海關之來往電報非常重要所有人員不數調用故特令本邑電報局迅即派遣電報生二名急赴山海關襄助一切該局奉令後處周道局長即於本日(一日)特派電報生吳二人前往山海關服務云

▲黑龍江▼

## ○李旅長來去匆匆

黑龍江安達站騎兵四旅旅長李冠英氏昨二十七日爲某項公務來省下榻於北京飯店不料二十九日正在公忙之際突接防次來電云有要事立詔返轅等情該氏即於當晚九時搭專車回防云

## ○補充團開赴路綫

黑龍江奉吳督電令招編步兵補充團開赴哈滿路綫與以便與前護路司令萬壽山換防開赴前線一節已誌昨報玆該團業經團長劉維漢團附王珣編制妥協特於昨月之二十九日晚三鐘開拔滿洲里一帶以資鎮攝云

## ○省議會討論議案

黑龍江省議會日前經省長交議各案開一讀會已誌本報玆該會以議案重要不可延宕特於今(三十日)午後一時復開二讀會以期早日解決特錄於下

(一)省長交議十二年度地方收支預算案審查報告二讀(二)省長交議四屆省議會選舉預算案審查報告二讀(三)省長交議十三年度預算案審查報告二讀(四)馬議長清濂提議撤消硝磺局改歸各徵收局招商營運案審查報告二讀

▲大賚▼

## ○李旅長督隊勦匪

駐安達東三省陸軍騎兵第四旅旅長李冠英氏因所轄防區胡匪猖獗日前由安達躬親出外游擊並携有機關炮於昨日(十月二十日)帶隊抵賚各界均多往東門外歡迎該旅長即下榻於西街燒商福成興小住一宿於今晨帶隊匆匆去賚聞係因江東某處報告發有大股胡匪李旅長馳往痛勦去矣

### 冠蓋往來

▲張作相(第四軍長)張學良(第三軍長)姜登選(第一軍長)等三員均於二日來奉

▲李崇仁(浙滬聯軍第一師長)二日由上海來奉

▲王學庸(第二軍交通副司令)二日去榆關

▲王炳桐(二十三團招募員)二日帶新兵一百廿名去榆關

▲張濤(第二軍砲三營營副)二日帶新兵七十名去熱河

▲田甲山(伊通縣警察隊長)二日帶壯丁五十名由長春來奉

▲解成(濱江縣警察游擊隊長)二日帶壯丁八十名來奉

▲于一枝(軍務處長)一日去山海關

▲王炳春(總司令部副官)一日帶新兵二百四十名由長春來奉

▲吳廷全(補充團二營長)一日率兵六百名去營口

▲宋錫三(第一師衛隊營連長)一日帶新兵三十名去北票

▲趙宗祺(鎮威軍總司令部補充隊第三營附)一行百五十名一日由海城來奉

▲馬龍潭(四洮鐵路督辦)一行一日午後一時來奉

▲李夢庚(營口一帶警備司令)一日來奉

▲藤根滿鐵鐵道部長一日由安東來奉赴連埠

本城

●奉天行市(十一月四日)

●各地電報

繼續

志乘軼聞

簡

一、來稿務期盡行披露惟因編輯關係有時或難免割愛務

盛京

## 及糶行市

| 品名 | 價格 |
|---|---|
| 豆油 | 三元九角〇分 |
| 白小豆 | 三元二角〇分 |
| 紅小豆 | 三元三角〇分 |
| 花小豆 | 二元八角〇分 |
| 吉豆 | 三元八角〇分 |
| 合豆 | 一元九角〇分 |
| [illegible]豆 | 三元〇角[illegible] |
| 粳子 | 一元六角〇分 |
| 谷子 | 一元六角〇分 |
| 麩子 | 一元三角〇分 |
| 糜子 | [illegible] |
| 稻子 | 二元二角〇分 |
| 小米 | 三元[illegible]角〇分 |
| 江米 | 四元七角〇分 |
| 勝米 | 三元六角〇分 |
| 稻米 | 五元五角〇分 |
| 糜米 | 一元五角〇分 |
| 林米 | 二元一角〇分 |
| [illegible]錢塊 | 九仙四分三 |
| 上海銀塊 | [illegible] |
| 上海標金 | 二四四兩三 |

◀金錢行市

十月十三日限奉換金

| | |
|---|---|
| 付 | 一四一五 |
| 最低 | 一四一三 |
| 最高 | 一四一九 |
| 大最 | 一四二〇 |

◀銀行市

| | |
|---|---|
| 小銀元對小洋票 | [illegible] |
| 現大洋對小洋票 | 一元六角[illegible]分 |
| 天津中交票每元換小洋 | 一元七角五分 |
| 哈爾濱現大洋票對小洋 | 一元六角三分 |
| 金票對小洋票 | 一元一角三分 |
| 鈔票對小洋票 | 一元六角一分 |

天津匯大洋　匯元　角　分
北京匯大洋　匯元　角　分
關裡匯小洋
大洋劵票匯本省各地不加匯金

## 自由論壇

◎投稿者注意　本欄歡迎投稿任憑作者對於國事及地方事宜自由發揮意見有所批評然須出諸公正平允如有意氣詆譭或藉以攻訐各個人者本社一概屏棄並須具眞實姓名於稿尾以杜流弊

▲和平與戰爭　戰爭爲人人所苦然事實上又無法避免之不得已乃移其希望和平之心理以望戰爭之速了且望戰後之時局較勝於今日此歷次內爭中人民所存之心理也但其結果每不能如所望是戰爭之罪歟抑和平之罪也殊有研究之價值眞實之和平非法律無以維繫之若法治未備武力爭勝之時則所謂和平者不過苟安而已無論何時皆足以造成破壞和平之機會且兩雄並峙軍備之擴充必急人民之痛苦愈深尚不如速戰可以消滅一方勢力減輕人民負担不眞實之和平其罪惡當甚於戰爭也特一方勢力消滅之後而權力之爭仍不能已繼此而起者必又成對峙之勢戰禍寧有止期於此循環無端之政爭中人民固不勝蹂躪之苦彼軍閥等又何利之有十三年間各黨派之起伏可爲殷鑑以今日之勢不改今日之道則戰爭也和平也同屬政治上之罪惡而已（澄厂）

▲處變與鎮靜　語云『自相驚擾』此四字背面含有之義蘊乃至足形容一般羣衆之變態心理聽憑一知半解之皮相傳說即片面的定衡全局之情勢顧此失彼行將愈陷於左右莫適之不堪境地說者謂處變須以敏捷之手段處置之持其大綱不問小節求其最要之所在盡力以成之當斷者力斷能忍者力忍勿遊移勿泥滯勿牽扯勿枝節勿妄聽勿多疑勿有功利之心雜於其間如是始與事有益而所志可以得達不然紛紛擾擾各自爲謀雖有至善之心至良之策亦難收其功效矣此其所言雖似稍涉籠統然律以大之國政或小之身家固又爲勢之莫或隕越之定則是亦大可以長思矣蓋處變之人心每偏輕怯易惑難曉道聽塗說衆情鼎沸騰於市廛吠影吠聲相與惴惴究何所据而云然何所見而爾爾恐言者行者亦且瞠目結舌答非其問觀望而盲從閃視爲轉移據理斷事之勇氣不生假虛證實之機會絕罕局於見象失其條理迷離惝怳浮池飄萍致有如近數日來之社會騷動者人人心目中每羅織一種疑懼之幻想而此種疑懼之幻想欲其按諸邏輯而表現立爲系統之叙述幾又人人病於未能則人人又何必於此疑懼之幻想中而頻爲自相驚擾之妄舉乎故吾人之處變首當以靜克制之（典）

## 東三省雜報

△奉天▽

**新兵西上**　前在北大營教練中之新兵六百餘名業於前日（一日）由奉榆車運送西上聞係赴榆關補充一三兩軍之缺額云

**徵猪勞軍**　當局爲犒勞軍隊擬收買大宗肥猪乃省城豢猪者甚鮮不敷需用是以分令各縣就地發價買猪若干送省備用云

**繼續募兵**　榆關攻下戰事行見終了然聞當局以各軍傷亡之缺額俱應補足故仍令各路募兵員依舊積極招募勿得停頓云

**運回傷兵**　此次奉軍攻陷山海關後受傷兵士約有二百餘名於卅一日經一三軍後方醫院醫官郝文奎護送回省內有下級官十餘名下車後當入各分醫院調治云

**機械綑草**　我奉賴戰事之機會輸入之文明利器殆難枚舉昨聞糧秣處以綑束馬草人力費事新由俄國購到綑草機器多架收盡馬草悉以斯機改綑之個數既足均勻搬運又免開綑工作迅速便利甚多云

**借用機械**　邇來兵工廠製造槍砲炸彈等項非常忙碌廠內機器不敷應用故將甲種工業學校之鐵工廠機械借而用之添有工匠多人專作各種彈殼再送兵工廠裝藥云

**藝徒對蠻**　東三省兵工廠藝徒二百餘名日昨午前十二鐘下班時一出廠門竟將賣小菓者所担之菓搶掠一空該菓販亦無如何只得忍氣而去云

**飭緝凶犯**　高等檢察廳據錦縣地檢廳呈報有鐵路飛班工頭韓世俊率領工人將二區三保甲長丁雲亭毆傷潛逃實屬目無法紀請求飭緝歸案訊辦趙檢察長乃于一日通令各縣協緝云

**飭查菜市**　省署現據撫順縣中日合辦菜糧市場之王倫如呈稱該項市場延不估價拆銷以致困累等情省長以該民所蓋菜樓前經令縣由中日合辦市場估價拆銷在案而市場仍未履行殊爲非是特飭撫順縣知事迅予嚴催辦理云

**請走糧車**　警廳保護馬路會禁大車進城通行及市政公所接收馬路此項禁令仍未解除茲聞糧商代表顯永昌以此項禁令對於糧車殊多不便特懇由商會轉請市所准各糧車通行馬路云

**竊犯徒刑**　警察廳偵探前查獲小偸曲占武一名當即帶廳轉送地方廳訊辦現已判決處以徒刑五個月交監獄執行示懲云

**濼塘失火**　大西門外南市場第一池濼塘於月之二日因不戒於火致將樓房延燒當即電知消防隊前往施救因火勢猛烈竟將樓房燒燬幸未延及他處云

**請緝竊賊**　城南渾河堡附近農民王安清家因於上月丟失黃馬兩匹查找未獲乃於日昨（一日）來城呈請瀋陽縣飭緝盜馬要犯云

**外套被竊**　昨日下午春日町丁字屋洋服店內所掛之外套（價值百五十元）不知如何竟被宵小竊去殆至知覺查找無着遂報告警察查緝不知果能弋獲否

**負債潛逃**　小南關下頭住戶梁某向以賣糕爲業前因生意不佳由任家飯館借洋一百元業已屆期梁支吾迄未償還無計可施遂于月之一日席捲而逃不知所之云

**不期而遇**　城裡某關住戶何某性好漁色尋花問柳久不歸家其妻亦係風流中人茲聞昨二日何某赴南關某大炕遊逛竟遇其妻勃然大怒飽以老拳旋即扭回家中不許出門一步云

△吉林▽

**火警巨災**　吉垣西門外永泰德木舖立業百年營業頗稱發達於月之三十日子夜不慎於火由其作房後院西南角起火當時西南風緊於是風借火勢火假風威經五區界第六分駐所崗警瞥見立時鳴笛西鄰公升長糧店與該木舖人竭力灌無如風猛火烈不可向邇及消防隊赶到已不可救藥火勢蔓延該木舖櫃房註貨房及院中木料並公升長糧店櫃房院中存圍之黃豆白面統行焚燒移時火過北道將路北之廂黃旗公署及銅器舖與扎彩舖毓文中學宿舍燃燒是時消防隊一面奮力撲救一折打火道燒至三點鐘火勢始殺當時鐘警務處長各區警長偵緝隊團趙團長統到火場指揮救濟帶兵保護結果燒去市房百二十餘被燒者七戶損失數目雖未如具體調查約計亦有三十萬元誠爲年來之鉅災云

△營口▽

**廳長被竊**　營口地方檢查廳費廳長公館內於廿八日夜間竊賊潛入將客室內擺列古玩多種及其他物品竊去多件聞諸物價值七八百元之譜晨起查覺當即報知警署請爲查緝云

**嚴揀旅客**　戰事發生後營口一帶劃爲戒嚴區域是以對於往來行旅施行檢查特於東双橋子設立檢查所派軍警檢查南滿車來營之乘客行之有日不悉因何近又加嚴凡經此所者檢查外尙須覔保証明始爲放行如無保証者被扣留矣

△安東▽

**佈告開徵**　安東縣公署于月之一日佈告云民國十三年度應完納之租賦茲定于陽歷十一月一日開徵除通飭所屬各區佈告週知外仰商民人等一體遵照繳納勿延爲要云云

**不慎於火**　本埠通江街口春海園飯館於月卅一日午後十一時許由賬房內失愼即時煙火飛騰幸被六道口警察第一分署某警士巡邏瞥見當以電話通知消防隊該隊聞警馳至竭力撲救不過卅分鐘之久即全撲滅計燒燬樓房四間貨物若干聞春海園事前曾保有九千元之火險云

△范家屯▽

**招募新兵**　陸軍第三旅副官袁振宣率招募委員張自修奉命來范招募已逾半月有餘該副官及招募員爲人忠厚每日派員四出招募作事認眞日前將所招之新兵陸續送回省垣以備編練云

△哈爾濱▽

**限制郵票**　自戰事發生由哈至津滬等埠之匯水大爲奇漲每百元曾漲至四十餘元現在已落每百元尙須三十餘元於是在津滬各地購買十元八元之零物者均以郵票代之而郵票之暢路因以大暢郵政局因此刻亦大爲限制每人每次至多只准購一元再多則不售矣

**佛教昌明**　哈埠諸大善士在道外北三道街設有佛教會內設有小學一所逐日專演講佛教秘旨開之辦之初僅有學生七八人現在已發達至四十餘人而該會尙以地址狹隘不能盡數收留故陸續欲入者每有向隅之嘆該會之發達即此已可見一班矣

**庸人自擾**　戰事發生奉軍方面以在前敵之上搬運軍需品之勞動人不敷應用故在哈埠招募每人仍按日發給工資而我國勞動界智識淺薄悞以爲發至前敵應戰者退縮不前獨不思若輩從未受軍事教育即致赴前敵應戰則當局亦必不用彼一般勞動界何必自擾焉

△西安▽

**巡員去安**　視查西安郵務巡員曹鴻飛氏自到安以來即往郵局視查該局趙瑞麟局長和延之襄辦對于職務均能克盡曹巡員甚爲稱許于月三十日已視查完竣曹巡員往二道河子鎭郵務代辦所視查聞該處因事務繁冗將行改爲三等郵局其確否尙未預定云

△洮南▽

**開會追悼**　洮南縣軍甲剿匪因勇不顧身六營陣亡正目一名保甲陣亡甲丁一名實堪悼惜軍政長官發起十月廿八日至西關外寄骨寺辦追悼會以慰英魂是日也軍政長官以及各界人士齊集弔唁排列軍隊警甲商團順大街遊行鼓樂洋洋哀聲震地並將活擒之胡匪二名綁赴靈前祭奠舉當場槍决以儆效尤四民觀者如堵頗極一時之盛云

△西豐▽

**頒發門証**　西豐商務會會長夏普霖李東園二會長茲爲冬防吃緊懸令警甲嚴禁出入以免宵小潛跡擬定早晚開門鐘點故各糧店因此限定鐘點甚早實與營業有碍特請會長轉請門証頒發各店該會長當即照准已於十一月一日分發各店行以備各糧車出入便利云

△保安堡▽

**主任易委**　本鎭稅捐分局主任寗子卿氏因有他就去職遺席已由總局另委時知梅氏接充聞時氏係奉天稅務講習所畢業諒能克盡厥職

△梨樹▽

**豆油缺乏**　本邑爲豆油出產之大宗概無缺乏之虞詎自戰事發生影響匪淺各營業停止甚夥市面豆油缺乏惟富盛長富盛有之以爲奇貨可居高抬價値每斤售奉洋五角

△輯安▽

**良醫濟世**　本城中醫張世綠君幼習岐黃素有心得自到輯七八年來終日求醫問診者指不勝計惟一經張君診治勿論何等要症無不手到病除是以前任王憲章縣長轉請省憲頒給聘書聘爲本縣監犯中醫醫官且張君家道殷寔品行端方不分貧富親疏概不取分文醫費專以濟世活人爲目的云

△通遼鎭▽

**郵政廢弛**　通遼郵政支局局長張興五者任職以來對於郵政未加整理近因各商賈郵票無現洋者該局任意抬價而車站掛牌現大洋二元一角該局仍照二元八合算衆商憤恨無可如何加之市面寬濶街上信箱信筒迄今未設時逢隆冬送信者往返較遠某互商因夏日水漲時行人能通獨該局隔斷多日使各關係人電詢郵來耗費多欵積信不送郵差疏懶因之各界大有煩言云

**戲園開演**　本埠南市場慶樂舞台由哈爾濱邀來坤伶韓桂芳彼金香及由開魯二次來通之金香翠香雲韓彼實等於日昨開演觀者滿園頗稱熱鬧云

△岫岩▽

**保長病故**　西區保甲分所區保長孔子良人品老練歷充警甲要差上峯深資倚重孰意天不假年竟因今夏擊匪操勞過鉅一病不起于二十七日長逝膝下無子妻王氏服毒同死當時景況極爲淒慘遺缺經于保甲所長派劉禹忱豫長暫代云

△綏中▽

**現洋漸落**　本邑自軍興以來現大洋迭經暴漲每元竟由一元六角漲至二元二角之譜而用者雖以二元七八亦無從兌換因之人心惶惶萬物騰貴現以我軍屢戰皆捷大局行將底定人心日形安穩是以銀市漸落前日已由二元三角落至二元一角今日三十一復由二元一角落至二元云

△懷德▽

**嚴禁賭博**　新任縣長趙亨萃氏品學優良熟諳法律涖任後即將署內一切公務整頓就緒特於念六日出示曉諭禁止賭博以清盜源查賭博之爲害小則失品喪德大則蕩產傾家甚而流入盜賊若不嚴加取締將何以維治安除令警察所通飭各區警官嚴禁查拿外並張貼佈告俾衆週知云

△開通▽

**頌聲載道**　贍榆縣知事金文彬涖任以來對於地方行政極力整頓並編練鄉團除暴安良四民均得樂業現在贍榆人民無不有口皆碑云

**書記赴通**　駐開奉天騎兵第二游擊隊第一營書記長鍾振川由前線回開防次領取軍衣業將三營全部軍衣收拾妥當於十一月一日押運乘四洮列車赴通遼再往前線分發各營以便禦寒云

**稅收起色**　本邑稅捐分局主任舒綸閣接事以來日加整頓比較增加推原其故該主任不但學識宏富且能力過人加之該局人員若邊臚先等皆係稅務熟手頗稱盡職云

**良醫濟世**　鄭家屯徐醫士內科專門頗有經驗故凡患病之人一經該醫診治無不手到病除本邑永遠興主人王蠡忱之婦王劉氏前得重病屢請良醫調治未收效果現經王某前往鄭家屯而請徐醫來開與其調治用藥數劑已見神效矣

**農有喜色**　入秋以來五谷豐收禾稼登場據四鄉農人云今年年景足有九成查各種粮石高粱每晌地打五石元豆每晌打二三石各村農民皆欣欣然有喜色云

△樺甸▽

**區官得人**　樺甸警察第一區分所長陳子東氏精明老練前以巡官蹤任是席到差以來抱定廉潔宗旨對於職責又極勤勞臨民寔屬和靄以故得邀許監督高警長之嘉許而紳商學各界均表贊同僉曰高所長知人善任第一區分所長得人云

△甯古塔▽

**財員蒙奬**　前甯安縣知事王伯康於去任前查本縣地方財務處主任倪紹泉暨各職員辦理地方捐務認眞廓清積弊增收捐欵曾請省長分別給奬省座以該縣財務處主任暨各職員辦理地方捐務均屬有勞足錄自應分別核奬以資鼓勵查倪紹泉陳述禮孫保仁孫仕綸均於本年五月給予奬章未及一軍一併傳諭嘉奬其許珍陳秉政佞雲峰張廣魁關玉昆李孝泉吳全吉均各給予六等奬章云

△長嶺▽

**悍匪殺慘**　本邑自奉直開戰以來駐防軍隊已奉令西上故胡匪乘機四起民不聊生于本月二十五號有大股胡匪駝龍者在本縣境打拉捐屯王馬二家被其攻破當斃炮頭一名既入院後乃大展畜威遂將王家男子刀鍘二名槍斃一名又斃婦人一名又八歲男孩已頸入刀口勢將落鍘幸內有一稍具人心者善勸乃止馬家死五人鍘去双手者一人似此慘殺聞者酸鼻嶺境商民飽受虛驚幸在農安駐防之騎兵十三團三營路靜方營長聞報即率隊前來途遇悍匪接仗猛擊斃匪三十餘名槍支馬匹無算匪勢不支抱頭竄去至嶺後僅息一夜即率隊出發想此跳梁小醜不難即日殄滅也

△長春嶺▽

**大車遇劫**　本鎭東太平山屯孫志文家於月之廿五日令車夫二名驅七套馬車兩輛赴鎭街賣谷草行至鹹巴拉甸子地方遇有馬匪廿餘名匪首綽號君子人將車夫綁去一名劫去雜色馬十一匹只剩老騾三匹警察第三區聞此匪警馮分所長帶警多名尾追數里該匪已杳如黃鶴馮分所長當將大車兩輛老騾三匹令失主領回矣

△克山▽

**校長易人**　本縣屬德都鎭縣立第三高等小學校長孫振華氏因事辭職經勸學所魏代所長以校長一席頗關重要未使久懸於昨本月廿三日委定縣立第一高等小學正教員李永發接充現已接收視事想李君精明諳練品學兼優該鎭學務前途定有一番起色云

△呼蘭▽

**連長易委**　駐本邑黑龍江省防軍第二營二連連長王玉琮自任差以來雖無卓績對於防務頗克盡厥職突於日前偶涉嫌疑因事被撤遺席未使久虛王幫統請准上峯特調委四連排長張仲貴升充現已到差視事矣

**教員販槍**　本邑中學校教員楊鳴周任教職多年尙稱盡職惟薪金不多難供揮霍乃妙想天開常在哈埠運販槍械寔獲厚利日昨二十九日又由哈埠運自來得槍一棵槍子二粿行至南門外被旅部卡兵查拿一併解往鎭守使署惟私運軍火有干禁例况值此地方不靖戒嚴時乎石鎭守使大爲震怒非監禁不可後經多人緩頰罰大洋一千元而了結云噫當教員者不思盡心職守而妄想非分之財今遭此巨創不特損失金錢且名譽玷辱盡矣

△通河▽

**奏凱回防**　本邑省防軍步五營營長龐成平氏自本年七月間由游擊改編成營後該營長親帶官兵三十餘名在境內游擊東西縱橫二百餘里往返梭巡不辭勞瘁飡風宿露目不交睫先後與匪接仗數次迄今三月之久仍未回營所有營內一切事宜責成書記長麗國安代拆代行該書記長歷充軍警官佐有年經驗宏富佈置有方內防外剿互相有濟本月十八日龐營長帶兵卅餘名在邑東北距城百七十里東北岔地方與匪首明山等二十餘名接仗三小時之久當場斃夥匪四名奪回人票四名得獲駐槍七桿並獲匪婦二名官兵無恙大獲全勝於月之廿二日龐營長帶隊回防各界歡迎將匪首級四顆分掛四門將人票暨匪婦業已送縣分別處置云

△舒蘭▽

**晉省覆選**　本縣初選省議員當選之司龍甲謝靄林等四十二名于本日（即廿七日）齊集晉省復選聞復選本縣當選省議員以黃緝忱譚炳臣最有希望尙有于某擬用金錢運動究竟不知鹿死誰手

## 社會瑣聞

▲李彥青被捕紀（北京）

亞洲通信社云李彥青被逮情形已誌昨報茲據某方調查較爲詳細前日上午三時許鹿旅長奉馮使密令派兵士一連全付武裝佩自來得手槍前往西城堂子胡同內李宅逮捕拂曉李宅甫啓門李彥青正入夢鄉馮軍當即入內將彥青呼出告以馮檢閱使傳喚有事面談李甫欲回言而李父聞聲出視因言語不和遂同被綁捕雇街旁人力車兩輛將李氏父子押赴旃壇寺司令部驗明後旋用瀛車出德勝門送經北苑聽候發落聞馮將軍將令李交出賬目清查各項收支餉糈以期水落石出如有弊端决依法辦理昨日尙未審問押于營房今日將開軍事審判結果如何尙難探悉惟聞李氏父子並不十分吃苦不過李氏嗜好太深精神頗爲委靡又訊馮軍第八旅第二十二旅各軍隊入城後于午前四時即有兵約三百名馳至西城堂子胡同將李彥青私宅嚴密包圍敲開大門將李宅衛兵槍械繳收次即擁入內院直達李之臥室破扉而入李驚醒床前兵已站滿當有一官佐明告來意李氏要求穿衣再行該官佐不許遂令數兵用黑色絨氈一塊連李所覆緞被一併裹縛裝入瀛車復將李重要函電搜集一大皮箱一併拘赴北苑而去並留兵二十餘名看守其宅監視家人其財物不准移動云

## 居間疏通

本欄投稿準具別名然必須另具眞實姓名住址加蓋名章否則無論事實如何概不揭載

◎質問之部◎

▲梨樹縣城內中學校長先生台鑒敝姪在天元自客冬即在貴校附立之高小受業一星期前曾寄信詢其近況至今未有答覆不勝疑慮之至現其父隨軍去南暫不能接濟彼之學費故鄙人甚爲擔心萬望先生速速示知一切至盼至禱（任大謙敬具）

▲長春日本電燈事務所台鑒敝備電燈三十餘盞實屬覺多意欲裁撤十數盞還望電表存在未知能行否耶裁撤之手續費是否有無務祈一併明白答覆是爲至望（長春驛用電燈一份子）

◎回答之部◎

▲台安縣第一區公民一份子鑒頃閱盛京時報居間疏通欄載有敝區甲兵趙振權不法等情不勝駭異查趙某係第一分保之甲兵祗以敝區人少事繁關於修道植樹在在需人故將趙某撥歸敝區服務嗣因其辦事殷勤故委其兼充敝區名譽助理員以示獎勵而策進行至津貼一節乃村長朱濟民及會首趙彩亭宋名遠等因其勤勞厥職工資極廉故提倡津貼以酬其勞敝區曾無可否於其間然不過會議時附帶提及終成泡影且敝區距縣極近故訴訟事件多爭然猶寥若晨星趙某僅供驅遣傳喚職務關於評解事項決不容伊置喙於其間然閣下既以所聞見告敝區對於伊之行爲必嚴格監視此後關於敝區之措施有未適宜者尙祈知無不言以匡不逮是荷此覆並謝刻安　台安縣第一區公所謹覆

## 人事通訊

▼字數不得逾四十二字
▼括弧空格亦照字計算
▼由本人回答直接遞郵

◎孫光華兄鑒萬雨久離無時不懷唸知兄在錦未審榮膺誰家徒歎音杳示玉以豁愚念開原巨昌德楊桂蔚

◎嚴來陞任悉余今春旋里始知汝在大賚務商祈將通信處告知（開原驛裕發長任國鼎啓）

◎王殿臣叔父鑒大人離家數載[illegible]無信音果在吉林望將通訊處示[illegible]（遼源縣順發[illegible]王文[illegible]啓）

## 志乘軼聞　古代遺蹟

### 猴石山

芷萱

猴石山。位於賓縣之東北。相距約五十華里。北倚松花江南岸。山石危聳。凹凸殊異。嶙嶙峋峋。勢若兩壁。中有小道。盤旋而上。山頂有石猴一。如雕刻。如泥塑。猴旁高碑屹立。勒字盡屬古文。字跡模糊。難以辨識。或曰爲元朝所立。或曰是清代所建。傳聞異詞。無從稽考。支離穿鑿。殆不可信。自光緒初元。內地人民僑居東省者日繁。於是江中之風帆。往來益衆。航船各戶。每行抵斯山。必禱祀於石猴之前。則一順無阻。否則颶風覆舟。相延既久。無稍廢焉。民國三年。有卞姓者。移居山側。此猴乃潛伏江中。不復見矣。（謂猴怕鞭之諱）

### 旱海

姜毓麟

今之洮南。開通。瞻榆。突泉等縣。爲蒙古北薩克圖旗地。土地磽礴。多含硝城。沙坨伏起。處處皆然。或人告余曰。此古之北海也。不知歷幾千秋而至於斯。吾想夫上古時代。洪水氾濫橫流。夏禹治水。祇在華夏之中。此地僻遠。未能導入於海。歷久而涸。或亦有之。雖年代遙遠。而海之遺蹟。班班可攷。（一）地多城性。色潔白如霜。不生植物。居民構室。取土覆之。以代陶瓦。永無滲漏之虞。（二）洮南以北瓦防鎭一帶。及突泉附近等處。沙礫遍地。其色黃赭。與海岸沙石無異。（三）近來掘井。或建築墻基。常得蛤蚌等物。狀如盤碟。未稍破裂。以此數種觀察。謂此處爲海。非妄論也。惟余學識不足。尙待明哲細加研究耳。

### 柳河

高凌雲

新民環境多水。以遼柳繞陽三河爲著。其中最險最奇者。柳河也。距縣西二十里。河水泥滓混濁。流行急湍。時常暴漲。水流所過。無不湮滅。相傳該河之源。有鯨魚二尾。其一被日人擊斃。其一仍存。故時常爲禍。村人皆畏而不敢犯焉。

### 偃牛

張聖宣

撫順城西三里許有偃牛莊。俗所謂關家西溝是也。村濱渾河北岸。村東首有石牛一具。大倍常牛。耳目口鼻皆全。屈足臥沙灘中。頭南向。若觀潮流之起落焉。石色青綠。遍體光滑。迥非人工所製造。民國初年。余游宦牙山。曾聞其異。一往觀焉。詢據村人云。村臨河岸。地勢窪於河身。常遭淵夷之患。光緒十四年。河水暴漲。全村成爲澤國。迨水落後。石牛埋於沙漠中。以後三十餘年。河水屢經氾濫。終未能越石牛一步。據堪輿家云。石牛能避水患。是村因是得以保全。然是地窪下。石牛果有靈乎。抑果何自來乎。水淨沙明。一灘獨臥。目耽耽。氣兇兇。河伯其不敢輕試耶。是亦可異焉矣。

### 八寶湖

陳玉山

懷德縣西北隅。有村曰八寶湖。土人咸呼爲八寶戶。究其事實。因該處附近。有水泉八個。距離均不甚遠。因流水成渠。故以湖稱之。復以之名村焉。村中有地一段。掘其土。成紅黃色。且細膩異常。黏性尤佳。迥非普通之黏土可比。但僅限數丈之內。他處則否。吸鴉片所用之烟斗。即此處之泥所造成。即常見烟斗上有刻八寶湖三字者。即此處之特產物也。此處所出之烟斗。名馳全國。詢之吸烟者。猶津津樂道也。至今該地之土坑尙存長約七丈。寬及三丈。深亦二三丈。土人云。坑內之土。均係作烟斗所用。惟不知造成烟斗幾許耳。此事爲敝地友人向余言之。惜未能親至其地以一視爲快也。

## 徵求古代遺蹟

章

[illegible]文話解　二、來稿無論如何恕不退還　三、著作權當歸本報　四、每行十五字七十行以下

時報社

京奉線　四鄭線　吉長線　東支　西　東

# 美國新到補腎壯陽
# 美育賓

美育賓聖藥係在美國怕克德維斯製藥公司製造發行以來經歐美各國大醫生化驗試用均贊為補壯之中第一新藥也

（功效）善能滋陰補腎添精益髓強壯筋骨扶陽固本

（主治）先天不足腎經虧損房勞過度手淫過度遺精滑精精液缺乏精冷精清子嗣艱難陰莖短小陰萎不舉舉而不堅堅而不久房事早洩老年精衰夜多小便精神困倦頭暈眼花耳作蟬鳴行動心跳動作氣喘四肢無力腰痛腿軟形容枯瘦夜不安寐等症凡因腎虧所發各症無論新久按法服用均有特效此藥純粹補劑非市上所售之興奮品可比如無病常服永保無腎虧陽萎之虞且體質健壯精神充足而房事之快美必得其十分滿意故東西洋各大醫生每治腎虧陽萎病時必囑其服美育賓聖藥其藥性質和平效力宏富不寒不燥四時皆宜老幼可服毫無流弊眞正百發百中全球無二第一良藥也　患腎虛陽萎之人早服一日美育賓聖藥則早得一日全癒矣此藥功效甚大非徒自誇患此病者購服試用方知言無虛謬耳

定價每瓶服十二天大洋一元八角　半打九元

## 東省代理店

奉天中西藥房　奉天歐美西藥號　奉天歐美藥房　奉天和勝泉藥房　大連華西藥房　大連華泰藥房　大連西崗天和藥房　營口中西藥房　營口洪春堂　長春中西藥房　長春泰和藥房

長春城裡同德堂　安東福興堂　梨樹縣天德堂　吉林五洲藥房　吉林東升達　吉林育生達　吉林順義堂　營口天和義　鐵嶺福合盛　開原德祥厚　四平街天德堂

公主嶺三合公　海城德增福　遼陽義和堂　本溪縣春和盛　千金寨德泰興　拜泉縣昌照相館　望奎縣錦合福　滿溝子廣生堂　双城縣華西藥房　阿城縣世昌永　蓋平縣盛春義

鳳凰城大德堂　大石橋聚和祥　遼源縣德慶會　江省東和堂　江省德泰盛　呼蘭縣英華藥房　綏化錦和隆　巴彥信記書局　海倫久遂長　錦縣福金生　金州志發藥局

洮南德慶仁　西縣中西藥房　安達站西藥房　綏中縣東和堂　八面城德慶同　寧安縣德生堂　熊岳縣永興　義縣大新泰　海拉爾增號　滿州里洪春堂　范家屯德茂盛　天德慶

東省總經理處哈爾濱新市街何子範西藥公司說明書函索即寄

## 營業課目

電裝電機　各種機械　鐵道材料　五金雜貨　銅鐵水管

硬煤烟煤羊毛皮件呢絨　五穀雜貨電氣機械器具　海味肥料瀛車並其材料　油類木料焦炭硫磺黑鉛　道木洋火綿花洋絲洋布

包辦工程　代理　水火保險

株式會社 大倉組

總行　日本東京市京橋區銀座三〇七

分行　北京、天津、上海、九江、香港、營口、安東、倫敦、紐育、漢堡、西士呢、大連、本溪湖、及日本各地

奉天出張所　奉天十間房（電話五六五番）

總發行所開設奉天大南門●製藥各種成藥均有代理

# 老福順堂廣告

奉天巡按使化驗●北京內務部立案●奉天警察廳化驗

頭痛藥 每袋五角　睡藥 每袋八角　胃痛散 每袋三角

祛痰散 每袋五角　咳嗽藥 每盒八角　瘡毒膏 每盒四角

牙疼水 每瓶五角　吐血藥 每袋五角　大補血 每瓶一元

殺蟲散 每袋角半　退瘧散 每袋三角　瀉下藥 每袋二角

虎骨熊油膏 大張六角　參茸百補丸 大匣五元　寧坤至寶丸 每匣二元

虎骨花蛇酒 每瓶元半　甘露藥酒精 每瓶一元　理血健腎丸 半打七元

最新編定 製藥彙報 業已出版

如承索閱隨時寄贈

（內容）一、序　一、通函治療規則　一、函購規則　一、本藥店啓事三則　一、註册執照懸佈告各種影印　一、製藥各種功能主治服法用量價目附注各病原因症狀及攝生法　一、採錄局方各藥價目一覽表

（附啓）本號報係屬贈品承索閱分文不取但需詳明通信處所姓氏併詞注明係由盛京時報得知為荷……本號店主謹附啓

健胃散 每袋四角　癬疥水 每袋四角　感冒藥 每袋二角

治痔膏 每盒一元　瀉痢散 每袋三角　脚氣水 大瓶六角

梅毒丸 每袋六角　消毒丸 每袋四角　淋濁丸 每袋角

平瘟散 每袋一元　香丹 特包二角　遺精藥 每袋角

筋骨疼痛藥 每袋四角　小兒驚風散 每袋三角　小兒消積散 每袋三角

清胃化積丸 每盒六角　利水消腫藥 每袋五角　通明眼藥水 每瓶五角

# 化痔

痔瘡之種類甚繁有牝痔牡痔腸痔之分又有濁熱下注醉飽行房陰虧熱甚筋脈房勞過度以致橫解精氣脫泄成瘻成塊或瘡或痛者為漏本主淋漓管長數寸黃水紫血脫肛疼痛者為痔外人得家傳秘法虔製此丹無論新舊內痔外漏結核成管脫肛流血痛徹心肺速將此丹用白開水送服一丸每日三次縱使數十年極重極危之症連服一料亦可斷根不發百試百驗每瓶現大洋一元每料五瓶現大洋四元●另有雙料化痔丹功效尤速每兩瓶現大洋兩元八角每料六瓶現大洋七元如日久成管另製包愈惡痔去管膏雙料每瓶現大洋貳元單料每盒現大洋壹元內服外擦見效更速

# 廣嗣金丹

人生未有斯身先行此腎腎為先天之源五臟之本十二脈之根血性命繫由人從情慾而生不免自恃所欲或勞傷過度以致陰虧或肢體太甚以致陽竭甚或夢遺滑精見色流精未交先洩既交不久精液清淋濁或成疝氣從此腰痠耳鳴骨蒸神思恍惚百體委頓或以陽虛多寒或以陰虛多熱此皆腎經衰敗所致若不藥石以補救之則前途之憂何堪設想本主人有鑒於此以精研製此丹有回天再造之功出神入化之妙專治腎經各種遺滑精補先天之不足培後天之基礎行銷各省功效卓著氣血添精補髓固本強身壯藥經各官廳化驗立案外復由奉天市政公所警官化驗給證衰弱百病叢生精髓內虧津液枯潤先天不足食熱骨蒸後天失調陽虛盜汗命門火衰目眩耳鳴房事過度精竭疲老年血枯精神委頓下元虛寒腎虧腰膝酸疼四肢痿軟偵實元不足神疲氣怯五勞七傷諸虛百損以上諸症略不詳欲知詳細請閱仿單價目每盒八洋貳元每半料八盒現大洋拾四元奉天辦香廬啓

# 痰

咳由痰生痰消咳止故止咳必先消痰此理人盡知之試問痰何以能消靈的消痰藥品係何種則人皆茫然矣僕體弱患咳多年消痰無法恐久咳成癆遂不惜金錢日謀消痰之藥凡流行海上及普通治痰者莫不購服其如服藥雖夥痰咳益甚咳愈甚則痰愈夥日廢飲食而夜不安眠神疲力乏骨瘦如柴癆象已成勢極可怖厥後購得崔氏驗製半夏麴照仿單早夕服之以觀其效孰意吞服未幾忽思睡睡醒咳止而思飲即痰亦不便即續購半打服未竟而痰若失由是咳竟止亦已康健於今三年痰咳斂跡驗製半夏可謂海內止咳消痰之無上聖品也爰述大略以介紹患痰咳者●直隸寧河縣王品山謹啓

奉天辦香廬藥房錄登

價目　每大盒現大洋壹元四角 小盒貳元　△試服盒大洋貳角

每打小盒現大洋拾參元貳角　△大盒加倍

# 氣急

崔氏驗製 哮喘氣急仙丹 無論寒熱新舊男女老幼實

各種哮喘氣急均能藥到病除曾有患氣急哮喘四十餘年危險異常百藥不效服一料而斷根不發現屆秋令之交患斯疾者慎勿自苦若傷風咳嗽氣急痰喘等一服此丹保能立愈喘平氣順也

價目每瓶現大洋一元二

每料六瓶現大洋五元十　附贈止哮膏藥一張

小瓶試服每盒大洋三角上海盆湯弄崔氏瓣香廬總發行所分設奉天城裡金銀庫胡同省長公署東首路南

崔氏瓣香廬謹啓　本廬出售各藥均以現大洋計算東三省紙幣照隨市貼水此佈○外埠函購郵局最公不論遠近均可投遞

上海 人壽醫藥室 二年氏 秘製

珍珠鏡面散　沈製羊粉脂珠鏡面散專治男女老幼面上雀斑粉刺烟容酒刺紅糜白點等類雙料每瓶現洋元角單料每瓶現洋兩角半

沈製生髮膠　男女老幼脫髮禿頂包可重生新髮黃髮自能轉烏黑大瓶現洋五角小瓶兩角半

美國威爾敦醫生製 奶香白玉粉　閨閣女界可代粉用滿面芬香每包壹角

上海寶維製藥公司 湯森氏 最新發明美容奇藥

生毛髮藥水　此藥效驗神奇生髮極速凡病後產後血虛枯禿去之髮及脫去之鬚居擦之均可重生黑面凡亮為破天荒之奇藥也每瓶現大洋壹元每打拾元

專治雀斑靈藥 愈斑光面水　此藥專治雀斑母斑汁斑及癩痼等症極有神效搽之數是則即可退晝令人面光如鏡治美容家之要藥也每瓶現洋壹元

專治酒刺面皰藥水　此藥專治皰面粉酒刺風赤鼻塞症貝將藥水擦患處過夜即能見效重者再擦即愈消痕滅跡誠靈藥也每瓶現大洋壹元

美容奇藥皮膚白色素　此藥能令肌膚潔白細膩專治男女老幼面上諸般不美之症塗擦此散立見奇功眞神妙無比也每瓶現大洋壹元

奉天省城內金銀庫胡同省長公署東首崔氏瓣香廬房獨家出售

# 茲有良藥

因病孱弱者‖欲謀長生者

欲圖強健者請試服之

本劑迥異乎一般流行之藥品其配劑概遴選植物性之滋養素與純良藥料混合煉成　發賣以來歷三百載　迭經改良其効力莫能配誠東洋唯一之理想的滋養強壯劑也

主治効能

貧血、腺病、萎黃病、肺癆、肋膜炎、氣管支炎、氣管支加答兒、喘息、心臟辨膜病、神經性心悸亢進、腎臟炎、神經衰弱、希斯鐵利、希勃空鐵利、婦人產前產後、健忘症、精力減退、營養不良、遺精陰萎、老衰病後之衰弱及其他一般虛弱症等

滋養強壯劑

# 大木五臟圓

藥價表　四日量 五十錢　九日量 一圓　廿日量 二圓　卅一日量 三圓

本舖　東京神田鍋町・大阪東區淡路町

大木合名會社

# 神皋雜俎

本欄歡迎投稿

## 小說

### 兩箇鄉村小學校（續）（良月）

志湘先生接着說『我是縣裏的視學員。剛從村裏來。您家裏要有小孩什麼的。求您費心叫他通知這箇學校的先生一聲才好！』

『行啊。你們在這等一會兒罷！』婦人一面說着去了。

經過五六分鐘的時間。遠遠的望見來了兩箇人。在前邊的那箇人持着一箇不很明亮的燈籠。不用他們走到跟前。就可以知道一定是那位教員和校役了。

相見之後。教員不知道說什麼是好。匪因視學。又望望校役。接着又俯下頭去看他自己交換着不時移動的那兩隻脚。兩隻手更不知放在什麼地方算適當。

志湘先生看他這種局促的現象。一時倒覺不好意思起來。也沒有說什麼。

還是校役倒很爽直。見了這種情形。有些不能忍耐了。很果決的說道『這有什麼礙難！反正讓到我家去罷了！』

教員和志湘先生都未及說出什麼。那箇御者已經催着馬隨着校役的燈光去了。一直走到校役家的門口。車停住了。志湘先生下了車。御者忙着驅車回去了。

很淺的院子。才行幾步似的。已經到了房門。借着那朦朧的燈光。看出是兩間狹隘的茅屋。由東邊的一間開着房門。進了房門。頓覺出一種悶燥的溫度附帶着一股說不出的氣味。雖是兩間房子。中間並無間壁。加以面積狹小。簡直和一間一樣。南炕的長度。占全屋長度的二分之一。—一間——北炕比南炕長出一半。鍋呀。水缸呀。以及其他飲食用具。和燃料。都雜亂的陳列堆積在屋的東部。

北炕第一鋪—從東數起—的裏邊沿墻架着一片木板。板上放着些書籍和文具。想係教員的臥處了。依次往下。緊靠着也放着一副被褥。又其次是一箇年過四十的婦人。帶着一箇五六歲的小孩。婦人現出已睡復起的倦容。小孩還正睡着。志湘先生看了這種情況。簡直不知身入什麼境地。神經都有恍忽了。突然聽得校役對那婦人用命令式說道『你們快搬南炕去！我們好在這炕睡。快點！』他心裏想這一定是校役的妻子了。轉眼又見南炕還臥着一箇青年女子。却測不出是他們的什麼人。

教員讓志湘先生在北炕沿上坐了。校役又忙着往街上去借被褥去了。志湘先生才向那教員問道『怎麼不在學校裏？』

『自從到校。就和學董交涉此事。他允許過幾天就給修理教員室—我想以前的教員。成年的都能在這裡住着。我不過住十天半月的。又怎好不勉強將就。所以也就暫時住在這裏了。』

『這太不便利了！務必要催促他們快些修理教員室才是！—再者。今天我却一定不能在這屋裡宿。你須想法給我另尋住處才好。』

『可往那裡去住呢？』教員很爲難的說。

『學董和村長的家。都離這多遠？』

『不近呢！—這村原是分爲兩部分的。這地方叫做前村。還有一部分在河北。叫做後村。學董和村長都住在後村。在這沉沉的黑夜裏。又隔着河。是不容易往那去的。』教員一面沉思着一面說。（未完）

## 筆記

### 文藝叢考（續）（陶明濬）

詩說雜記三十六

詩之思理。必有所因。如三百篇中。無限好語。在粗心人誦之一過。了不復尋求。則亦恝然而已。然若蕭蕭馬鳴。悠悠旆旌二語。形容不喧嘩。實爲絕妙。故王籍入若耶溪。則倣之而得其神理。其詩曰。蟬噪逾靜。鳥鳴山更幽。初讀之若不知所自來。及細細理會。方知於詩經二語。確有關係。而後嘆吾人讀詩。眞鹵莽滅裂。未始有所得矣。作詩僞意僞詞。人人所不能免者。不過學問有利鈍。文章有巧拙。或累功而能精熟。或研思終歸鄙。上者清華流布。下者穢德彰聞。其必須出於古人之機杼則一也。且詩不論工拙。而專鶩聲色。其極也。必至爲人所欺。而終身不悟。作爲談資。取笑後世而未有已。如顏氏家訓所載。有一士人。好爲可笑詩賦。誂擊邢魏。諸公共嘲弄。虛相讚說。便擊牛釃酒。招延聲譽。其妻明鑒婦人也。泣而諫之。此人嘆曰。才華不爲婦人所容。何況行路。至死不覺。自見之謂明。此誠難也。然而患此病者。吾儕其誰能免乎。吾方笑彼人亦笑我。吾讀人之詩文。代爲之慮。而吾脫手之詩文。恐吾之良師益友。亦必代爲不安矣。沾沾自喜。而詆他人舍己之田。襲人際農。謂之多事也可。謂之不自知亦可。

## 談叢

### ▲王子颸（平）

邑生王子颸性狂放。喜奢侈。揮金如土。日從吏胥先生遊。出入官府意頗豪。自謂功業可掉臂取。某日與友野遊。經蘭若。遂脫冠入。有僧瞑目趺坐。生就坐其旁。便問前途事業。僧言不知。窮詰之。乃曰『凌吾縣。』又詢後事。曰『巡閱使。』生意氣洋洋。笑謂友曰。愚僧焉足信。後生與其隣經營廣濟。隣婦美。生覬覦已久。遂假此以害之。因殺於途。隣族共明諸官。收生入獄。生方晤『凌吾縣』者蓋即囹圄也。獄僅十二日而斃。則所謂『巡閱使』者蓋『旬越而死』之謂也。

## 常識

### ▲隱壹食譜（續）（佛）

一、麥粉與粳稻米

食物之有益人生。按近日論者有五。

（一）消化後。爲人類體內之物質者。如麥與米。及魚肉菜蔬等類。

（二）助胃消化。有良好作用者。如物中所含酵母。極爲有益。

（三）使胃之消化之餘。流於腸部。而排泄於外者。如纖微。皮膜。及所食不能消化之物。悉歸便道。

（四）加味之食物。或圓滑體內之新陳代謝者。如壚糖醬鼓。及醬油各類油。皆可於便道泄出。

（五）俗稱壯骨。及造作骨骼質。必需之材料。並含有灰分之食物。及動物中之細胞骨。

凡此等物。皆爲精美食物中。及富人常食內。最爲缺欠之物。且越經烹治及所謂精細調和。加意製作之食品。如以上五種成分。必愈減少。故窮人所啖麥糵。及一般勞動人。所食之粗糙食物。其中之有益物質。反益加多。此殆所謂上天公道。待人平等。未嘗以貧富階級。限制人生也。

故吾謂物之美者。不在精麤。而在於能適口。不在貴賤。而在於能養人。至中蓄營養分究有若干。㵣粉蛋白質究有幾許。吾人亦不比化學家。精心分晰。其有適衛生與否。吾人亦不須過慮。因吾有自然抵抗力。及上天之愛護。適我胃者。皆當有益。若但據醫學家嚇人之語。事撿有益者。而後爲食。吾恐普天下無此等細心人。（未完）

## 創作

### ▲盼（振之）

類缺的土垣墻。圍繞着三間草房。簷前掛着兩串紅辣椒。窗台上晒着幾個老黃色的大窩瓜。那房後的兩顆楊樹。和土墻上蟠結的一些枯乾窩瓜秧。被風吹得花啦花啦的響。楊樹上的枯葉。有時飄到房蓋上。也許落到門前的土堆上。碎落的葉聲。和蕭颯的風聲。只表現得十分的淒涼。

大門外邊。站着一個二十多歲的婦人。左手抱着孩子。右手拍着。無精打彩的向那西大道上望。

唔！那邊來了兩個騎馬的。都穿着灰衣裳。許是他回來啦吧？看不清楚。快上房後看看。從房後的墻角上看。伸着頭看。唔！往這兒來啦。往這兒來啦！許是他吧？媽呀。媽！你快出來看看。

房門開了。出來一個五十多歲的老嫗。穿着藍色布的舊大棉襖。左手褪在袖筒裏。好像回手摸虱子似的。蹓躂—蹓躂的往外走。叫我看什麼呀？又過兵啦嗎？

不是。你看看那邊來了兩個騎馬的。是不是小柱他爹回來啦？

小柱他爹？在那兒呢？噯呦！我這個眼睛也看不着。是眞來啦嗎？

頭前那個可不像。是個有鬍子的。後邊那個也看不準是不是。噯呦！不是隨！往東下去嘍！我當眞個的是他呢！歸齊還是劉家屯的保甲隊！

媳婦！快回來吧。你看這個風這麼大。你也不怕吹着孩子！快拿來吧。把小柱給我抱。咳！小柱他爹這時候即能回來！前天你老舅來不說他們已經開到山海關去啦嗎？現在也不知……也不知怎麼樣啦？咳！這個年頭腰有法子—走吧回家吧—

媽！洋火呢？我把燈點上。呦！後天小柱過生日啦。你兒子八月節來家還說。等到小柱過生日給打個小手鐲子。到了現在歸齊又…咳！

媽！你往炕裡點。我放桌子好吃飯。

吃飯？這兩天我也不覺餓。今下晚作的什麼飯？

小米粥下小豆。炸的雞蛋醬。還有今早起賸的一碗土豆。媽！你不願意吃。我另給你做點片湯啊？

不用啦。西流糊突的吃打點子就得啊。

媽！你怎的就吃半碗飯？不再吃點啦？你不吃我也不吃啦。自從小柱他爹上前敵以後。我也不知是怎麼的啦。天天見飯就飽。

可不是怎的。我今兒早起。只吃了兩塊土豆。喝了半碗湯。噯呦！你女婿在前敵上還不知能不能吃一口飽飯呢！涼一口。熱一口。這個大冷的天道。孩子可遭罪啦！噯！咄咄……淨怨你老舅哦！去年叫他上保甲所裡寫字有多好。管他掙錢多少。到底隔家近便。也用不着去打仗。你老舅必得叫他去入陸軍。說是將來能得個排長。你女婿也不聽說。偏去高這份興。鬧一團糟。官也辭作着。還得去……咄咄—眞是的呀……。

十三．十一．一．於營川 （完）

## 新詩

### ◇晚香浪墨（續）（嘯天）

三一

老槐偕小柳——
在寂寂清幽底庭前。
作起和悅優秀底跳舞。
閉幕還演一齣——
『天女散花』！

三二

北風陣陣冷了！
地面片片白了！
赤膊跣足而神聖底勞工—
仍是努力！鼓舞！
作他們底必作底工作呢！

三三

斬不斷底愁思！
寫不盡底幽情！
只好化作幾點浪花。
點綴這枯窘底人生之途吧！

### ◇我好像要作什麼工作似的（張耀南）

我好像要什麼工作似的。
但是我總想不起——
剛才我心裏想的是什麼。
嫩紅色的月季花開放着—
朵朵的芬芳的鮮花。
是不是我想把伊抱在懷裏？
不。不………
事不能這樣做。
這樣太鹵莽了。
因爲伊的刺針——
會刺破我坦白的胸膛

△

好像我要作什麼工作似的
但是我總想不起——
剛才我心裏所想的是什麼。
小雞雛們嘸嘸的。
在農場裏叫喊着。
是不是我想把他放在雞籠裏？
不。不………
事不能這樣做。
這樣做是不合理的。
因爲把他們放在雞籠裏
他們便成了不自由的囚徒。

△

好像我要作什麼工作似的
但是我總想不起——
剛才我想的是什麼。
是不是我想指示歧路上。
徘徊着的迷路的人？
不。不………
事不能這樣做。
這樣做太不思索了。
因爲迷的人是瘋犬。
他能咬我的腿脛。

△

好像我要作什麼工作似的
但是我總想不起——
剛才我心裏所想的是什麼。
書展在書桌上。
去了半晌沒有回頭。

## 文苑

### ▲秋興八首 用杜工部原韻（筱珊許義訓）

夜來商意滿楓林。萬里關河氣象森。遠見中原橫朔氣。又看南海起愁陰。鄉園有夢縈魂魄。秋露無聲警客心。獨對短檠詩影瘦。忍聽處處起寒砧。

松楸繞路月微斜。滿目荒涼改物華。遠上秦峯衣振雨。遙從銀漢自浮槎。十年一劍愚肝膽。四海多愁動曉笳。因避塵囂逃世外。山中看遍應時花。（未完）

## 錚聲

### ▲不贊成呢？却又贊成（王朗）

不贊成奉直交戰。骨肉相殘。却贊成京津路。自相爭鬪。不知爭鬪時。用相殘手段不用？

不贊成橫徵暴歛。擾害商民。却贊成打仗時拉夫借餉。不知拉借時。用橫暴手段不用？

不贊成豬仔賣票。強姦選舉。却贊成大總統。產自議會。不知投票時。用強姦手段不用？

不贊成武力統一。嫌其惡狠。却贊成孫中山。帶隊北伐。不知北伐時。用武力手段不用？

不贊成安福禍國。專權恣橫。却贊成段芝老。獨任艱鉅。不知獨任時。用安福手段不用？

## 實業欄

### ◎美國煤礦損害統計

▲駭人聽聞之礦工死亡率
▲最有效力之救濟方法

美國煤礦工人之死於礦坑者其數日殆三倍於英國蓋自一九一一年至一九二〇年間英國煤礦工人之死亡率平均爲百分之一二而美則爲四三也然吾人試觀美國黑油煤礦則知損害之程度較普通煤礦爲更高據美國礦務局報告截至一九二二年過去十年間死於黑油煤礦者凡一萬八千二百四十三人蓋每千礦工中年死四十三人而每年平均之數則爲一千八百二十四人也此一千八百二十四人中半死於礦坑之塌陷百分之十八死於煤車及火車百分之十二死於煤毒及煤砂之爆裂其餘則死於其他原因至於受輕微之傷害者則莫由統計以各邦無一致之報告也然而全國人士對此損害毫不注意一若秦人視越人之肥瘠無足重輕者嘗考此種損害實由於需求大量之出產所致一方重視工資與紅利他方即忽視生命之安全各邦法律雖有保護之規定然非條例之性質各殊即施行之程序互異劚至新式之防預方法莫由採用生命財產無益犧牲良可歎也但吾人深信倘各黑油煤礦能一律採用新式之促全各方法則全體損害可減去三分之二此種方法成效甚大就中一種最有效力之辦法據已往經驗認爲應立即採用不容延遲者即以岩石砂防止煤砂爆裂之蔓延是也法英法律規定岩石砂之適用爲強制的蓋岩石砂之能防止煤氣及煤砂爆裂之蔓延固屬試而屢驗也然美國煤礦公司之用此簡單的經濟的有效力的辦法以防止煤砂之爆裂者僅三家而已故煤礦爆裂層見疊出如一九二三年重大煤礦損害見諸報紙之第一回者凡十六次本年之前四月煤礦之大炸裂凡五次死者約三百八十二人一九二二年五次大炸裂中死二百六十五人一九二一年則十一次大炸裂而殺二百六十四人十年以來煤礦工人慘遭死者蓋不下二萬五千人云美國聯邦礦務局督辦培影有言曰『煤礦爆裂之損害不得與普通職業之損害同論據本屆十年來之考察煤礦爆裂蔓延之可以防止實無疑義此雖屬礦業管理者之責任然爆裂之可以防止且必須防止固可斷言也』

### ◎魯省財政與金融之概況

▲軍事費待用孔殷
▲各縣局無欵墊解
▲市面亦日形緊迫

濟南通信東省自戰事發生奉令籌欵各機關莫不搜羅所有以充軍實現時關於籌備諸事如輸送援軍北上購買糧秣供給子彈在在需欵而此項開支無一不應由東省籌欵發以北京軍事處財政部連電索欵急如星火當此軍事吃緊期間勢不能無以報命昨復據軍界消息吳總司令以東南大局粗定關外戰事轉急特令浙江孫傳芳出兵兩師江蘇齊燮元出兵兩混成旅並前駐魯省之中央第一旅潘鴻鈞部北上助戰限自本月廿六日起至十一月五日止在此十日內陸續開赴山海關已電鄭熊兩長於此項軍隊過境時妥爲照料若然則沿途添設兵站更非鉅欵莫辦聞當局籌金乏術所恃以應付之策仍賴各縣局解欵連日文電催索紛馳於途大有不容稍緩之勢無如各縣應徵丁漕墊解無餘年來地方凋敝瘡痍滿目前此舉辦預徵近則抓車拉夫（未完）

## 新潮飛沫

### 取締女學生離婚問題（楚女）（續）

在這種根本上就不承認子女是『人』不承認是他或伊底自己的『人』而只認他們是父母的兒女是家庭中一副種種機器的結婚法律上能夠安想它不發生離婚不發生逃婚麼？明明擺下刀山油鍋驅使青年入內青年若要逃避又以犯罪論刑！眞所謂『民無所其措手足』矣！

然而中國底法律爲甚麼弄得這怎使人無所措其手足呢？這是由於中國底社會自從鴉片戰役被外國人打進來了以後已經老早地超出了宗法社會之外而於無形中漸漸地入了近代的工業資本主義經濟時代民律草案的起草者和討論者沒有把他們底法學眼光會通着社會學經濟學來一加觀察只顧簡便省事抄了日本帝國大學或是早稻田的講義又加上一些死擺不死的傳說的中國綱常觀念所以才弄得這樣和人民底實際生活齟齬不合他們了覺得家庭破壞男女平權女性覺悟自由結婚乃至一夫一妻之制也發生了根本動搖等事都是工業資本主義發達的自然結果他們沒有睜開眼看看世界上別的國家中關於這些事的客觀統計他們不知道是工業發達資本主義狂行無忌的國家家庭破壞愈速而離婚數與離婚率也愈高美國工業和資本兩俱發達冠於各國所以美國底離婚案最多家庭破壞也最甚坎拿大與它同處北美只因它底經濟組織還未盡脫農業簡直可說還是『農業的』所以坎拿大爲世界離婚最少之國若像中國司法部這樣以『不正當學說』爲原因則何以坎拿大與美國緊隣交通又極便利而那使美國發生最多離婚的學說竟不傳到坎拿大去——竟好像連影響也沒受德呢？還有一國底國民平均之富也在實際上縮着這些事底樞紐英國和德法兩國比較都是在歐洲工業發達上相隔不遠的國家只因英國國民間經濟的分配比較平均——英國普通國民的生活比較寬裕所以英國底離婚數就比德法要少北京司法對於此等應當在立法底動機和用意上注意的重大關節毫沒留心只顧以威權強迫全中國之女子服從其法律上的賤視女性之野蠻主義以此而欲收維持風化之效能夠嗎？我敢定今後關於兩性的犯罪只有加多男子以不滿於其妻而嫖娼而娶妾女子則必因被壓而另走一放棄廉恥之隱路而外遇而偷人不但這樣在這種無理的箝統高壓之下且必將增多青年女子之自殺增多青年女子之病與死增多女子家庭中底黑暗與悲慘——迫得女子們更加虐待女子 （未完）

## 市況

（四日）

▲所引取 銀建 近期 遠期（前場）（後場）[illegible]

▲信託 近期 一四一、六〇 [illegible] 中期 一四二、八五 一四二、九六 遠期 [illegible]

▲所引取 豆餅（銀建） 當限 一六二 一六〇、三 十二月限 一六二 一六一、三 十三月限 一六二 一六一、六 先限 一六一、六 一六〇、六

豆油 當限 二、九〇 二、九〇 十二月限 二、九九 二、九六 十三月限 三、〇一 三、〇四 先限 三、〇九 二、九九

▲所引取 高粱 當限 一、四三 中限 一、四八 先限 [illegible]

銀對小洋 近期 中期 遠期（前場）（後場）[illegible]

▲特產 高粱（前場）（後場） 當限 一八、〇〇 十二月限 一、六五 十三月限 一、七八 先限 [illegible]

▲特產 高粱（前場）（後場） 當限 十二月限 十三月限 先限 三七九 三四九 三〇九 三四、〇 三四八 三二、九 三二八

▲布現物 福助 二二、一〇 扇面 五一、〇〇 [illegible] 五五、〇〇

平均 一度一 最高 六度五 最低 四度六 高 一度八 高 〇度五 高 一度五

現貨到了

毛繩・黑槍絨・眞貢呢・
毛線・黃槍絨・青大絨・
貨色優美 價錢公道

奉天小北關大什字街西路北 英商 和記洋行啓 電一千一百七十一號

東三省官銀總號廣告

査前奉天興業銀行發行之債券外城付息地點現經改定如下興城綏中黑山新立屯四處改爲在錦縣官銀分號照付又西安西豐海龍山城鎭四處改爲在東豐縣官銀分號照付恐未週知特此佈告即希各界亮詧爲荷 東三省官銀總號啓

東三省兵工廠招募工匠廣告

査本廠工匠缺額擬招募車鉗各工凡精於斯項手藝者即速來至本廠（奉天東塔兵工廠）傳達室報名以便隨時考驗到工此布

營業名目

軍需品 綿綿布 電用品（電話電燈 放送無線電話機 自働交換機） 皮革 輕便鐵道

奉天城內四平街木行 華東洋行 電話（長三三六番 七五八番）中六〇〇號 皮革部奉天小北關巨亨兆胡同 支店安東縣新安街

震泰報局啓事

敬啓者敝局現爲便利閱報諸人起見新按設日本長途電話六百六十七番嗣後如有訂購各種報紙者或刊登各報廣告者祈即電知勿任歡迎如不通日電話者可用老鼎豐中國電話傳達亦可恐未通知特此聲明

開幕聲明

啓者本行自本年夏正六月呈請改組銀行業蒙省署核准在案因尚未正式開幕除呈請省署備案外特此登報特擇定本年陽歷十月三十號舉行正式開幕届時各項統已就緒聲明俾衆週之

營業課目 存放貸欵及活期定期存欵 抵押放欵 匯兌各埠銀洋 兌換各種貨幣

奉天世合公銀行啓

恭頌 鎭威軍步兵第十五團二營營長趙君沛然德政

時局不靖盜賊蜂起自營長趙君駐防北票督隊晝夜梭巡鄉村托庇安靖對于商民公買公賣秋毫不犯而營副連長及排長等亦皆嚴守軍紀約束有方農商感戴用登報端以彰其德 北票農商會謹啓

恭頌 吳夫人倡女子體育之助君提 盛舉

今年秋季運動會吳夫人蒞會觀女校體操猥蒙嘉許特製銀鼎分獎各校共洋一千六百元各女校無不感激思奮期副盛意特誌報端孔昭令德 黑龍江省立女子平民淸眞師中第一二三高小國民學校謹頌

尋人廣告

蘇家屯德金泉澡塘王俊章因久疾蒙心於陰歷八月三十日私自赴奉迄今未回其父母日夜憂愁望四方仁人君子如有知其下落郵信賜知謝洋貳拾元親身送回謝洋壹百元決不食言特此廣告 本號主人王會成謹啓

錦州閱報諸君注意

本報在錦只設分館一處係委馬潤芝爲經理以外并未設有代派處近聞有某人在錦私掛本報代派處之牌匾諒必起有不測之意望閱本報諸君格外注意莫受愚弄可也特此佈告 盛京時報營業部啓

莊河分社啓事

敬啓者本社自接辦以來業經年餘矣所有按月報費均以現大洋爲本位乃因莊地偏僻市面通用全係奉票本社爲便利閱者起見故亦仍照舊價收費不意近月以來大洋飛漲以致本社賠累太鉅不得已自十月一日起改照本報定價每份每月現大洋九角五分隨市核收紙幣務祈閱報諸君原諒是荷此啓 莊河盛京時報分社謹啓

天文豫想術 神靈透視術 執行

國家社會之重要事態、行市變動、個人之性格及運命、其他一般、如有不中定負責任

將此廣告剪下拿來者只收判定料實費

官許 淡陽士 ASTROLOGY 判定所 徹心居士 碧天閣 奉天橋立町十四番地

310

資本總額金一千萬圓

大連市越後町三二番地 電話六二九三〇番 振替口座大連九六番

# 帝國火災保險株式會社

大連支社

代表者 丹羽幸夫

●日本全國農工銀行總裁皆是本公司董事及議員也
●凡房產貨物家器衣服等類均可保險
●日本全國及中國朝鮮各埠皆設有支社並代理店



註冊商標

起死回生 眞 寶丹

眞寶丹扶正抑邪性和功峻內科外科俱治或搽或食隨宜無病則分益諸經有病則各呈其效驗名既久經驗良多眞爲濟世之慈航護身之至寶也　茲將主治各症開列

此丹專治霍乱、吐瀉腹痛、心氣痛食積不消、頭痛眩暈諸般痧症四時瘟疫不服水土、船車酒醉感冒時邪等症其諸般消毒奏效知神、山嵐瘴癘之地口含此丹尠少邪毒不浸一切暴險危急時急用此丹須臾之間化險爲夷實起死回生之功奉告世人居家行旅隨身携帶亦可以救人眞寶濟生之靈藥也

發售處 廣濟堂藥房

本店 奉天小西關大街路南 電話日二三一 中一〇八一
分店 奉天新市街春日町 電話日七七五
支店 遼源縣鄭家屯 蒙古白音太來 與京縣新賓堡 通化縣

各埠藥房均有代售



四恒三多

金銀鑭錶手表多
水晶茶晶眼鏡多
金球寶石首飾多

哈爾濱道外正陽四道街（電話七百六十八號）



# 淋

淋濁一症在男子發於尿道在女子發於子宮此症緣因或由娼妓之傳染或感受風寒或房勞過度得病之由雖不同也倘日久失治諸症生焉本藥房現由滬上購到淋病新藥奏效如神名曰殺菌止淋丸專能殺菌解毒清淋去濁無論何種淋症均能立效輕者一星期全愈重者兩星期除根誠爲世界獨一治淋之聖藥也

定價一日量六粒奉票小洋五角每盒一星期量四十二粒小洋三元外埠函購加郵費三角

〇代售處安東財神廟街永祥泰哈爾濱道外北大街公和利吉林前魚行大街雙發德長春三馬路新華齋營口老爺閣西東順昌大連西崗恒順裕錦縣南街興華石印局鐵嶺西門裡新華書局遼陽天鈺成岫岩福慶廣蓋平元興鄭家屯物彩德通遼縣大來當法庫西街林勝德本溪寶泰隆千金寨東西福順增開原驛全盛永公主嶺河南街長記江省瑞林祥〇〇總售處奉天大西門北甕圈外分水嶺胡同路南

英美大藥房



金資本一千萬圓

營業科目

一、海陸運輸及一切轉運業務
一、一般倉庫營業
一、代辦保證事項
一、包辦勞力
一、供給關於運輸之資金

運 國際運送株式會社

本店 東京市新橋驛前
支店 大連市山縣通
分號 東京 橫濱 大阪 敦賀 下關 門司 釜山 京城 京都 大連 營口 奉天 鐵嶺 長春 哈爾濱 沿線日本全國各處皆有



# 東三省官銀總號廣告

啓者本號發行之大洋匯兌券准在奉天省城吉林長春哈爾濱北京天津六處按照本號規定數目逐日懸牌市價作匯上海規銀並准免費匯兌凡有持本匯兌券到後列通匯地點本總分各號按票匯辦法匯兌本券者無論款數鉅細一概不取匯費惟電匯手續不同須隨時商酌再公濟平市錢號發行銅元票亦准照上項規定免費匯兌一百貳拾枚之銅元合本匯兌券一元恐未週知特此廣告

計開通匯地點

▲奉天省 省城 安東 鳳城 莊河 撫順 本溪 寬甸 興京 西豐 海龍 山城鎮 通化 桓仁 臨江 輯安 柳河 新民 新立屯 彰武 法庫 黑山 盤山 錦縣 錦西 興城 綏中 義縣 康平 海城 蓋平 遼陽 營口 岫巖 復縣 遼中 鐵嶺 開原 四平街 昌圖 通遼鎮 洮南 遼源 哈爾濱 雙城 ▲黑龍江省 省城 巴彥 綏化 ▲直隸省 山海關 留守營 昌黎 ▲山東省 龍口 黃縣 ▲吉林省 省城 長春

▲北京 天津 上海（以上三處通匯銀兩現洋不匯奉票）

本號附設倉庫營業廣告 本號爲便利商業工業通融資金起見兼辦貨物抵押放欵利息格外公道並於大西關建築倉庫收存貨品一切規則不及備載如承惠顧請臨本號面洽可也

本號營業股（電話中三三六號 三〇八號） 倉庫（中國電話一二七八號）



# 奉天市政公所化驗有效官准立案

主治諸病特有奇效 一童商標謹防假冒

●本堂忠告婦人患不生產病服藥妄費金錢誤病不愈貼仙膏有效

一童商標爲記 李氏眞正 人人樂仙膏

夫女子以血爲主而血隨氣行血氣既充盛一七而天癸至倘氣凝血滯月事不下以時則百病叢生治婦女病調經宜先理氣也經云天寒地凍水凝成冰言月經少而後期天暑地熱經水沸騰謂其多而超前故阜不及則卑臨喻癥瘕崩漏之症或赤白帶下陰寒久不受孕等症此膏對與男女內外二科病指小兒痞癥等症貼用立見功效保病痊癒貼各症有詳細方單函索即寄

●經血不調 ●乾血勞症 ●久不生產 ●行經趕前 ●行經錯後
●腹內癥瘕 ●久患小產 ●赤白帶下 ●崩漏瘀漏 ●行經腹痛
●各種瘰癧 ●魚口便毒 ●破者貼愈 ●腫者貼消 ●各種鼠瘡

●痔瘡除根藥 普治遠年近日內外痔瘡痔漏生管大便下血長流毒水奇癢脫肛臟毒等症輕者二瓶重者服三瓶保管去根定價大洋一瓶一元打十元

## 熊虎鹿三腎丸

此丸補腎益氣和血壯陽爲壯腎水水衛氣生腎爲先天之根故男子十六陽精至二十三歲精成因蕉成習慣幼年結婚破身早致成氣血兩虧身體虛弱等症故醫製成之多用補藥腎大益髓填精氣補血補腎之聖品也此丸四季可服不熱不燥和人之體男女可服有詳細方單函索即寄服此丸一月身體較前加重六磅

●男子虛弱 ●夢遺滑精 ●見色滑精 ●陽萎不舉
●舉而不堅 ●交媾早洩 ●精滑精冷 ●不能種子
●身體瘦弱 ●頭暈目眩 ●精神不振 ●五淋白濁
●五勞七傷 ●咳嗽吐痰 ●痰喘吐血 ●腰腿疼痛

◎胃病肚痛◎膨悶脹飽慣日大洋一瓶一元二角打十二元函購洋交郵局匯下原班回件一瓶加郵費一角半打三角匯兌不通郵票代價

## 婦女白帶仙丹

主治 ●婦人閉經 ●白帶肚痛 ●經血不調 ●行經往前 ●行經錯後 ●因毒小產 ●肚腰疼痛 ●子宮寒冷 ●久不生產 ●胸脹少食 ●以上各症無論如何難治者用白帶丸一丸至一日夜婦人肚內瘀寒病塊保准下至十四日夜婦入肚內瘀血保准下淨下月安胎受孕產兒無病婦人不產不可自誤白帶仙丹一付定價大洋二元減價一半一月爲限函購回件 哈爾濱道外五道街口眞正福壽堂總經售

## 大力强腎丸

服此丸一月身體較前加重六磅特有奇效益壽延年以老還童

此丸大補元氣立足精神無論老年少年所患陰虛陽萎之症多年不愈速服此丸俟其藥性達到舊發陽道蘊蓄丹田陰陽鼓盪琴瑟調和復能壯筋骨補氣血添精髓返老還童常服此丸雖夜禦數女精神不倦不愧扶陽之秘寶補身之良藥也

●主治破身太早 ●房事早洩 ●先天不足 ●腎經虧損 ●房事過度 ●四肢無力 ●色慾過度 ●腰膝酸痛 ●下元虛弱 ●夢遺滑精 ●年老氣弱 ●陽萎不舉 ●情竇早開 ●陽莖短小 ●交媾不歡 ●臨房畏縮 ●精竅不固 ●交不耐久 ●見色滑精 ●氣血兩虧 ●精神恍惚 ●腰腿疼痛

定價現大洋一瓶一元五角打十五元謹防假冒 函購回件不誤

德國發明 三達止淋丸 主治五淋奇效凡患五淋白濁病無論如何難治一瓶保好大洋二元

美國發明 花柳清毒丸 主治花柳諸症奇效無論如何難治花柳各病服藥一盒保病痊愈大洋二元

理門公所發明戒煙 一粒仙丹 實與衆不同奇效 不吐瀉、不痛苦、不悞事、百病不犯。保二丸斷癮。價日一丸現大洋一元貳角函購欵到寄約不悞忠告吸洋煙諸君不可自誤是幸

●止嗽固肺丸 專治勞傷咳嗽吐痰吐血肺病咳嗽痰喘等症服藥咳嗽立止保去根每付一角

一童商標爲記 張金茹肖像 孫家 登報鳴謝良醫 人人樂仙膏奇效 謹防假冒

此膏賜經血不調乾血勞症奇效

各省各城經售處列下

◆北京青雲閣華歐藥房 ◆安東德順成 ◆昌圖寶聚源 ◆鐵嶺永慶生 ◆寧安松江報 ◆江省有生堂 ◆營口義興號 ◆洮南縣成記 ◆貔口德發祥 ◆旅岳洪興號 ◆本溪張碗鋪 ◆郭家店福盛厚 ◆長春中西藥房 ◆寬甸縣復裕盛 ◆公主嶺三合公 ◆四平街天德增 ◆昔蘭店三益興 ◆通化縣興盛東 ◆榆樹縣南大街 ◆榆樹縣四寶齋 ◆天津南市第一台對過 ◆吉林二道街濟生藥房 ◆奉天通遼縣聚興當 ◆新立屯德裕隆 ◆綏中縣南門裡勝和 ◆開原西中西藥房 ◆長春四馬路泰和藥房 ◆奉天大南門裡歐美大藥房 ◆奉天鼓樓南歐美藥房 ◆天津估衣街中英大藥坊 ◆錦縣鼓樓東 ◆福隆永 ◆大沽義和堂 ◆大連西崗廣生堂獨家經售 ◆奉天軍署街

◆開原廣益和 ◆海城永茂興 ◆法庫永盛德 ◆江省寶善堂 ◆江省東和堂 ◆豐樂鎮成記 ◆松樹福和成 ◆西豐東興順 ◆新民利順東 ◆輝發縣福興永 ◆天津鍋店街中西大藥坊 ◆汉廟子中興永 ◆伊通天慶堂 ◆義州西福順德 ◆長春興隆成記 ◆呼蘭河十字街志仁堂 ◆呼蘭一琴堂 ◆莊河德毓東 ◆環球藥房 ◆鳳凰城洪章號 ◆北林子錦合藥局 ◆廣寧縣興茂福

震泰報館總經理處

哈爾濱道外正陽五道街口四層大白樓便是眞正福壽堂總發行 電話一百六十號



# 奉天西門子電機廠

總廠設在德國柏林漢堡等處全世界分行三百餘處廠內職工十二萬人分設中國上海北京等十餘埠供給各種機器略述如次

▲創辦電燈廠全部機器以及電動機等各種電機電器
▲自動式共電式磁石式電話機各種電報機
▲陸用船用航空用大小無線電機
▲鋼軌機關車客貨車鐵路橋梁以及各種鐵路材料
▲採鑛機器以及自來水洋灰紡績造紙麵粉等各種機器
▲潑勞托汽車队吞電泡以及各種電料

本廠並爲德國萊西愛爾勃鋼鐵機器聯合公司二十一大廠駐華總代ノ各部德工師在中國已有二十年之經驗倘承垂顧竭誠歡迎

奉天商埠地三經路東七號 掛號電報 一〇〇七 奉天電話一五三五



# 濟南泰康罐頭食品公司

罐頭紅燒牛肉

●物美價廉 ●存貨豐富 ●如蒙大批購買 ●定價格外克己

濟南商埠二馬路 泰康罐頭食品總公司啓

奉天總代理 省城內西華門路北電話七四七號 眞正稻香村號



美國新式農業用諸機器 俱全

(6)

鐵道鑛業 工業用諸機器

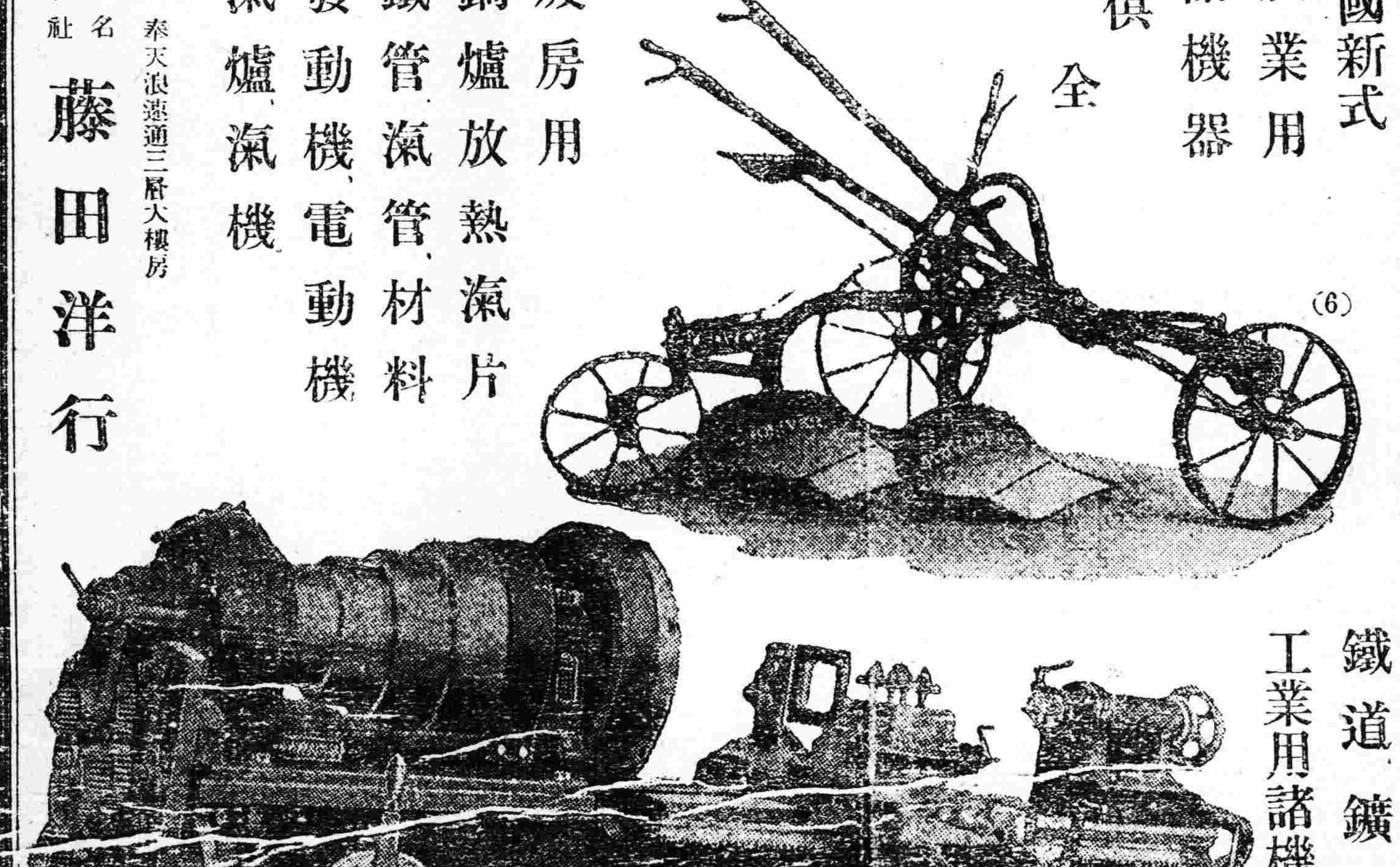


煖房用鍋爐放熱瀛片
鐵管瀛管材料
發動機、電動機
瀛爐、瀛機

奉天浪速通三層大樓房

合名會社 藤田洋行



# 神效補天丹漲價預告

敬啓者敝號向售神效補天丹歷百有餘年久承各界人士多所歡迎然亦因敝所製斯丹不惜工本揀選上等葯料屢服屢效眞有轉弱爲强之力有以致之無如近年百物騰貴而敝行貨價較爲尤甚既承各界歡迎何敢省工減料若然者不但有負惠顧諸君之雅意且與營業前途大有妨碍如仍原價出售未勉有拆本之虞萬不獲已緩無可緩延難再延今惟有將葯價少事提漲籍勉拆本之虞務希惠顧諸君原諒是荷今擬定從夏歷八月十五日起原定價每斤奉市洋參元貳角今改爲每斤奉市洋四圓烏鷄調經丸原定價每丸一角五分今改爲每丸貳角回陽化陰膏原定價每兩參角今改爲每兩四角玉龍化積膏原定價每貼六角今改爲每貼八角參茸虎骨延壽酒原定價奉市洋壹圓六今改每瓶奉市洋貳圓整

奉天小北關白塔寺東德慶增藥店主任謹白